

目次(主な内容)

- 1~9ページ
特集:芸術作品みて歩き
- 10ページ
本市と町田市間で境界変更など
- 11ページ
サイエンスドーム八王子の催しなど
- 12~13ページ
情報ファイル
- 14ページ
けんこう
- 15ページ
ひろば
- 16ページ
納税相談の窓口を午後8時まで延長など

天気解説情報
八王子市天気相談所
☎26・0177(テレホンサービス)

世帯と人口(平成14年12月1日現在)
住民基本台帳 前月比

世帯数	218,117	+72
人口(男)	266,429	-36
(女)	259,571	+75
計	526,000	+39

外国人登録
人口(男) 3,169
(女) 3,923
計 7,092

市徽章... 大正6年、市制施行を記念して、制定したものです。



市が所有する絵画の一部と市内に設置した彫刻を紹介

芸術作品みて歩き 絵画や彫刻にふれて 心やすらくひとときを

みどり豊かで現代的な街なみも兼ね備えている本市に、芸術のまちとしての一面があることを皆さんはご存知でしょうか。市は優れた絵画を所有していて、それらの作品は今年秋にオープンする美術館で公開してゆく予定です。また、市内各所に設置した彫刻は身近に見ることもできます。そこで今号では、市が所有している絵画の中から、点数もまとまっている二人の画家、小島善太郎さんと鈴木信太郎さんの作品と市内各所にある彫刻を紹介します。

市長メッセージ
夢はちおうじ
新しい年を迎え、皆さんのご健康とご多幸を心からお祈り申し上げます。

昨年暮、八王子テレビメディアの新春番組の収録で演歌の大御所・北島三郎さんと対談する機会がありました。八王子にお住まいになつて20年という北島さん、初対面でしたが気さくで明るく、飾らない人柄にとても親しみを感じ、すぐに意気投合しました。

その際、北島さんから「八王子は第二のふるさと。何かお役に立てれば...」との申し出がありました。早速そのお言葉に甘え、日本各地で八王子のPRをしていただく初の「八王子観光大使」としての就任をお願いしたところ、快く引き受けていただきました。また、「ぜひ、八王子の名を付けた歌を発表したい」と熱く語ってくれました。歌謡界をリードする氏の元氣あふれるお言葉はとても心強く、勇気づけられると同時にわがまちへの愛着を大変ありがたく感じました。

今私は更なる市民サービスの充実や八王子ならではのまちづくりに鋭意取り組んでいます。今回の北島さんとの対談を通して、これからのまちづくりへのヒントが得られたように思います。そして、「八王子をいまいちにした」と、私のふるさとに思いを寄せる気持ちは募るばかりです。

(市長 黒須隆一)

皆さんの「こころに残るさまざまな作品を紹介

市は、本市で生涯の多くを過ごされた小島善太郎さんと鈴木信太郎さんの作品を約60点所有しています。作品は風景・人物・静物画など幅広く、その中には、本市を題材にしたものもあります。また、

お一人は同時期に活躍され、親しみやすい作品で人びとに感銘を与え、美術界の発展にも大きく貢献されました。ここでは、市が所有しているお二人の作品の一部を、ご覧いただきます。(以下敬称略)

小島 善太郎
(1892~1984年)



新宿区に生まれる。八王子市には1932年から71年まで丹木町に在住。1927年に一科賞を受賞。翌年、日本美術学校の教授となる。1930年には同志14名と独立美術協会を創立。その後は同会を中心に活動を広げ、独自の自然描写を続けた。1984年には青梅市立美術館に併設した「小島善太郎美術館」が開設されている。



読書 / 油彩 / 制作年・大正15年



海老 / 油彩 / 制作年・昭和51年

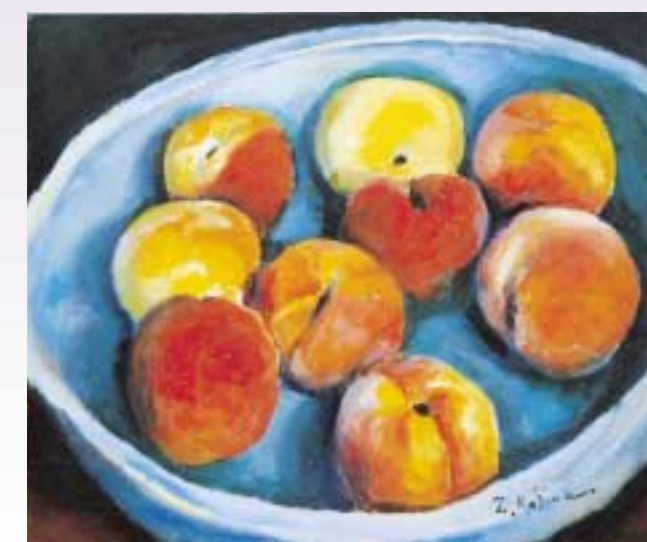

大皿の桃 / 油彩 / 制作年・昭和56年

絵画は写真撮影して掲載しているため、実際の作品とは色合いが異なる場合があります。

何事にも責任感が強かった父

小島善太郎氏の次女・小島敦子さん



ある日旅先の父から「朱色の絵の具を至急送ってくれ。その絵の具はアトリ工房東の隣の小引き出しの上から3段目の、前から2列目の右から4つ目が朱色だからね」と言うんですよ。私は半信半疑の気持ちで探したところ、きちんとその場所にあったんで、驚いたのと同時に、父の几帳面さを実感しましたね。

また、父は、私が幼いころから「責任」という言葉をよく口にしていましたね。「一度自分で手にしたものは責任をもって片付けなければいけないよ」と私も言われたものです。絵に対しても同じだったと思いますね。「力を貸してくださいました方がたに、恩返りする責任が自分にはある。」と常に言い聞かせ、描きつづけたのだと思います。



八王子安土山より浅川橋方面を眺む / デッサン / 制作年・昭和30年



花(かんな) / 油彩 / 制作年・不明



滝山城記念碑 / デッサン / 制作年・昭和24年



梅咲く里(旧加住村) / デッサン / 制作年・昭和30年



滝山展望 / 油彩 / 制作年・昭和27年

八王子を描いたものの代表的な作品。この年、明星学苑理事となり、青梅美術協会の指導も始めました。60歳を超え、ますます雄大な風景などを描くことに意欲的になったそうです。本市のほかにも各地を精力的に回り、独特の正確な形態把握と柔軟な色彩を築き上げ、多くの作品を描きつづけました。

母校市立第一小学校に 絵画を寄贈

鈴木信太郎は、出身校である第一小学校が、1972年に開校100周年を迎えるにあたり、下で紹介している油彩画・桐の花のほか、水彩画2点を寄贈されています。



桐の花(多摩の山)



静物 / 油彩 / 制作年・昭和40年ころ



奈良の小径 / 油彩 / 制作年・昭和10年ころ



長崎風景 / 油彩 / 制作年・昭和50年ころ



八王子風景 / 油彩 / 制作年・大正10年

府立織染学校(現在の都立八王子工業高校)を卒業後、都内に住む滝沢邦行のもとで図案を学んでいましたが、大正10年に絵画に専念するため、再び八王子へ。その年に描いた作品がこの「八王子風景」です。

鈴木 信太郎 (1895~1989年)



八日町に生まれる。黒田清輝などから絵画の指導を受け、1955年には一陽会を結成。その後、日本芸術院賞、文化功労賞を受賞。画家として活躍する傍ら、武蔵野・多摩美術大学の教授として学生の指導にもあたった。また、単行本の装丁などを手がけ、テレビドラマのタイトルバックも描いている。

毎日のように絵を描いていた祖父

鈴木信太郎氏の孫・鈴木敏彦さん

祖父は睡眠や食事などを除けば、ほとんどの時間を絵を描くことに費やしていました。20年以上一緒に暮らしていましたが、いつも温厚で怒った顔は一度も見たことが無かったですね。絵を描いているそばで遊んでいても、いつも優しい笑顔で接してくれました。学校で絵の宿題が出された時などは一緒になって考えてくれたんですよ。

また、祖父は記憶力がよく、風景なども写真のように覚えていたみたいだと親から聞いています。旅先で気に入った風景があると、そこでデッサンだけを済ませ、家に帰ってから描き上げていたそうです。そういえば、たくさんの筆や絵の具を使って、いくつもの作品を同時に描いていたのを覚えています。こうした祖父の作品を、ぜひ多くの方に見ていただきたいと思います。



酒田港風景 / 油彩 / 制作年・不明



アネモネ / 油彩 / 制作年・昭和50年

絵画は写真撮影して掲載しているため、実際の作品とは色合いが異なる場合があります。

10月にオープン の市立美術館に 二人の作品を展示

市は、八日町に建設中の再開発ビルの2階部分を、市立美術館として整備し、特別展の開催と市が所有する美術作品の展示を中心に行っていくこととしています。その中では小島善太郎、鈴木信太郎の作品も、今回紹介した作品を含めて、展示していく予定です。また、二人の美術作品の制作経緯などを調査するとともに、こうした情報を皆さんに提供し、より充実した美術館にしてゆきます。八王子の新たな魅力を感じていただくためにも開館後はぜひ、足を運んでほしいものです。

見慣れた景色の中には彫刻が

公園の緑の中やにぎわいのある街なかなど、皆さんの身近なところでも「彫刻」という芸術作品に出会うことができます。100基を超えるこれらの彫刻のほとんどは、市が景観に潤いをもたらし、市民の憩いの場として設置したものです。6ページでは、市が設置した彫刻を写真や地図で紹介いたします。彫刻をあらためて見てみると、いつもと違った景色が目に見えてくるかもしれません。(敬称略)

彫刻一覧表

A エリア 八王子駅周辺～北東部

番号	設置場所	作品名	作者
1	八王子駅南口広場	太陽がやってくる	松本進
		風拓No.3	大成浩
2	西放射線ユーロード	空間の面	秋山礼巳
		関係	ポール・アッシュバツハ
		礎	関敏
		立つ女	黒田嘉治
		箱の中	増田正和
		自然と時	ヤネツレナーシ
		ひざし	高橋洋
3	八王子スクエアビル南側	水紋	緒方良信
	八王子スクエアビル東側	和の角笛	井上久照
3	クリエイティブホール1階ロビー	創造	竹田光幸
4	仁和会病院脇歩道	友の顔(達々)	酒井良
5	横山町交差点脇	將軍の孫	北村西望
		若き日の母	北村西望
6	浅川大橋南交差点	四つの形	渡辺隆根
7	高倉町西交差点	二つの笑い	岡野裕
8	北八王子駅東側歩道	石の歌	マーティン・シュナイダー
9	石川市民センター	旅	朴憲烈
10	久保山公園	慈	千野茂
11	16号バイパス左入橋交差点	化石	大木達美

B エリア 西八王子～市役所～西北部

番号	設置場所	作品名	作者
12	中野市民センター	燈標	古島実
13	清水公園	地平線の記憶	菊地伸治
14	川口やまゆり館ロビー	追憶の風がふく	名嘉地千鶴子
15	元八王子市民センター	時間塊	原透
16	元八王子事務所	風の中の母子	坂井彰夫
17	横川下原公園	太陽の風景	藁谷収
		波頭	渡辺隆根
18	横川橋	紺碧の空へ	丸山映
		みどりの浮標	大貝滝雄
		風洞No.2	大成浩
19	鶴巻橋	八王子	橋本次郎
		由比の牧	橋本次郎
		松姫	橋本次郎
		乙女	橋本次郎
		桑の都	橋本次郎
		千人同心	橋本次郎
		夕やけ小やけ	橋本次郎
		鶴舞	橋本次郎
20	市役所玄関前	平和な朝	圓鍔勝三
		海の鳥と少年	淀井敏夫
21	サイエンスドーム八王子	風船と女の子	高嶋文彦
22	市民会館前駐車場	風拓No.4	大成浩
	市民会館玄関前	雲	岡野裕
23	市民会館ロビー	永遠-愛-	竹田光幸
		風の標識No.2	大成浩
24	富士森公園	風祭	小林亮介
		積	丸山映
25	市民体育館前	大地	小野寺優元
		私の影	中本成紀
26	市民体育館内	空(KU)	前田耕成
		風の香	大貝滝雄
27	教育センター	地韻	水島道雄
		海	渡辺隆根
28	西八王子駅南口	メイドン・ポエジ	杉山功
		デッサン	マチエス・カフスキー
29	長房団地入口交差点脇	無題	オズワルド・スティム



7 二つの笑い / 岡野裕
昭和57年の第4回八王子彫刻シンポジウムの作品。甲州街道の高倉町付近を歩き交差点を、笑顔で見送っています。



3 創造 / 竹田光幸
平成11年にクリエイティブホールの開館を記念して設置しました。



2 ひざし / 高橋洋
西放射線通りの再開発事業完成を記念して設置。この通りには、ほかにも7基の彫刻があります。



2 水紋 / 緒方良信
八王子スクエアビルの南側にある白御影石の彫刻。旭町の再開発事業に伴い、西側から現在の場所に移設しました。



10 慈 / 千野茂
昭和62年に寄贈され久保山公園に設置。微笑ましい親子の像からは子を慈しむ母の情愛が感じられます。



15 時間塊 / 原透
平成7年の第10回彫刻シンポジウムの作品。元八王子市民センターの前にあります。



19 松姫 / 橋本次郎
鶴巻橋には八王子をテーマにした8基の彫刻が。この武田信玄の息女・松姫の像は、うわさを聞いた方から場所の問い合わせがあることも。

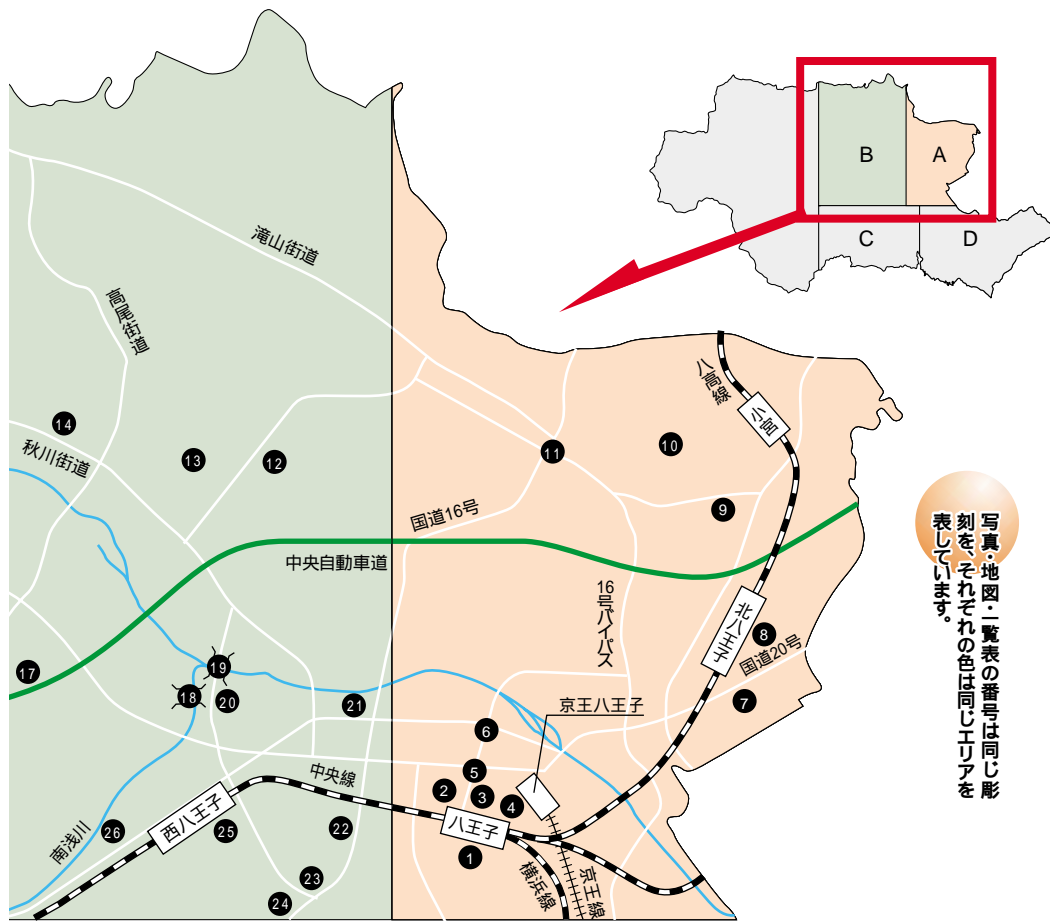

写真・地図・一覧表の番号は同じ彫刻を、それぞれの色は同じエリアを表しています。



29 大地 / 小野寺優元
市民体育館前に横たわっている黒御影石の彫刻。滑らかな曲線の中にも力強さを感じさせます。



21 風船と女の子 / 高嶋文彦
サイエンスドーム八王子の前にある赤御影石の彫刻。平成3年の第8回八王子彫刻シンポジウムの作品です。



20 平和な朝 / 圓鍔勝三
市役所玄関前にある平和をモチーフとしたブロンズ像。昭和58年に新庁舎の完成を記念して設置しました。

彫刻一覧表

C エリア 高尾～めじろ台～片倉城跡公園

番号	設置場所	作品名	作者
27	高尾駅南口広場	石の詩	中井延也
28	東京医科大学八王子医療センター	和	富樫一
29	めじろ台駅前	微風	桜井敏生
		ひょっこ	吉井講二
30	梶田運動場	作品	鈴木徹
		梟家族	手塚登久夫
31	片倉城跡公園	浦島-長寿の舞	北村西望
		西望自刻像	北村西望
		貌	溝口寛
		希望	長江録弥
		酔っぱらい	坂垣道
		春風	木内禮智
		独	雨宮淳
		早く来ないかなあ	宮瀬富之
		春を感じて	土田副正
		少年	瀬戸剛
		雪の朝	今城国忠
		Dancing All Night	江里敏明
		憧れ	山本真輔
		アテネの戦士	久保浩
		風景-海-	桑山賢行
		夢につつまれ	石黒光二
		春休み	東山俊郎
ダナエ(黄金の雨)	亀谷政代司		
長い髪	鷲見香治		

D エリア 北野～南大沢～松が谷

番号	設置場所	作品名	作者
32	北野駅北口広場	肖像	丸山映
33	北野台わかば公園	階段-柱-	岩崎幸之助
34	北野台中央公園入口	横たわる女	桜井敏生
35	山野美容芸術短期大学前	大気の底	前田耕成
36	16号バイパス御殿山料金所	原型1984	ブラッド・ゴールドバーグ
37	柳沢の池公園	風の標識No.42	大成浩
38	内裏谷戸公園	夏至の日のLand-Mark(八王子)	山口牧生
		化石	大木達美
39	南大沢中郷公園	直径24000mmの円周上における1対2対4の弦	前川義春
40	南大沢文化会館前	千年の道	小泉俊己
41	南大沢中学校裏歩行者専用道路	集いの詩	工藤健
		風に立つ	工藤健
42	富士見台公園	Castle of the Eye 88	新妻實
43	別所公園	Infinity 88	新妻實
		記憶の尻尾	高岡典男
44	大塚公園	八王子 88発芽	五十嵐芳三
		生	酒井良
45	多摩ニュータウン鹿島ラゲ	Arbeit 88	田中康二郎
		史雲80	鈴木徹

作品の魅力を直接感じて

今回、写真でご紹介した以外にも絵画や彫刻はたくさんあります。こうした作品の魅力は直接、皆さんに感じていただくのが一番です。絵画は10月にオープンする美術館へ、彫刻は公園や街角へお出かけになって、ぜひ皆さんの目でじかにご覧ください。



31 浦島 長寿の舞 / 北村西望
昭和57年に設置したアルミ製の彫刻。片倉城跡公園にはあちこちに計19基の彫刻があります。



30 梟家族 / 手塚登久夫
フクロウ一家が梶田運動場を訪れる人びとをお出迎え。以前は市役所南側に仮設置されていたことも。



29 微風 / 桜井敏生
めじろ台駅前にある黒御影石の彫刻。昭和50年に東京造形大・多摩美術大の先生と学生が、市の要請にこたえて設置したものの一つ。



28 和 / 富樫一
昭和55年の第3回八王子彫刻シンポジウムの作品。八王子医療センターのシンボルマーク的なものに。

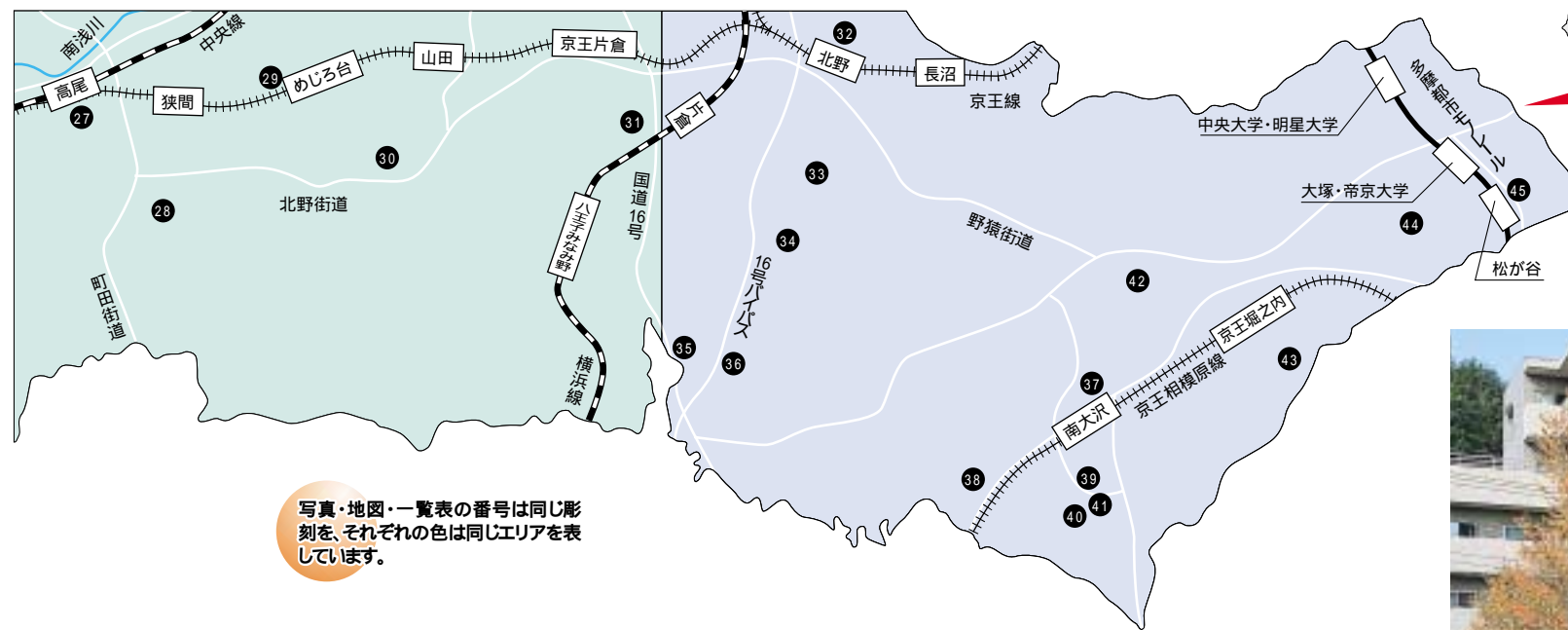

写真・地図・一覧表の番号は同じ彫刻を、それぞれの色は同じエリアを表しています。



44 Arbeit 88 / 田中康二郎
南大沢中学校裏の歩行者専用道路にある赤御影石の彫刻。石の筋に鉄の帯が流れているようになっていた作品です。



40 風に立つ / 工藤健
南大沢中学校裏の歩行者専用道路にあるブロンズ像。凛とした雰囲気を感じさせてくれます。



36 原型1984 / ブラッド・ゴールドバーグ
16号バイパス御殿山料金所にある白御影石の彫刻。ふと見れば、こうしたところにも彫刻が。



32 肖像 / 丸山映
昭和51年の第1回八王子彫刻シンポジウムの作品。20年以上の間、北野駅を利用する人びとを見つけてきました。



37 風の標識 42 / 大成浩
柳沢の池公園にある赤御影石の彫刻。風をテーマにしたこの作品は、皆さんの憩いの場に溶け込んでいます。

本市と町田市間で境界変更

本市と町田市との境界変更に関する議案が、先月両市議会で可決されました。この変更は、多摩ニュータウン開発により、宅地や道路などにまたがっている市の境界を解消するもの。住宅などが建設されていない区域を対象に最小限

の範囲で行うため、境界変更に伴う住所変更などの手続は必要ありません。八王子市鎌水二丁目、南大沢三・四丁目の部分が町田市へ、町田市小山町、鎌水、相原町の部分が本市へ編入されます。今後、所用の手続きを行い平成16年4月

1日に施行する予定です。なお、本市と町田市間での変更面積はそれぞれ3万735.37平方メートル。この変更による市の面積の変更はありません。問い合わせは総務部庶務課 ☎20-7201、FAX 211298へ。

八王子市・町田市境界・町区域変更図

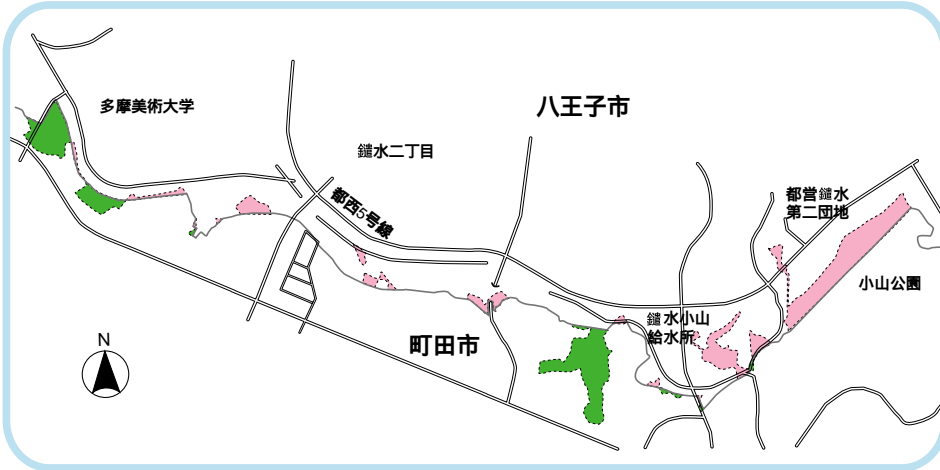

- 町田市から鎌水二丁目に編入する区域
- 町田市から南大沢三丁目に編入する区域
- 町田市から南大沢四丁目に編入する区域
- 町田市から南大沢五丁目に編入する区域
- 本市から町田市へ編入する区域

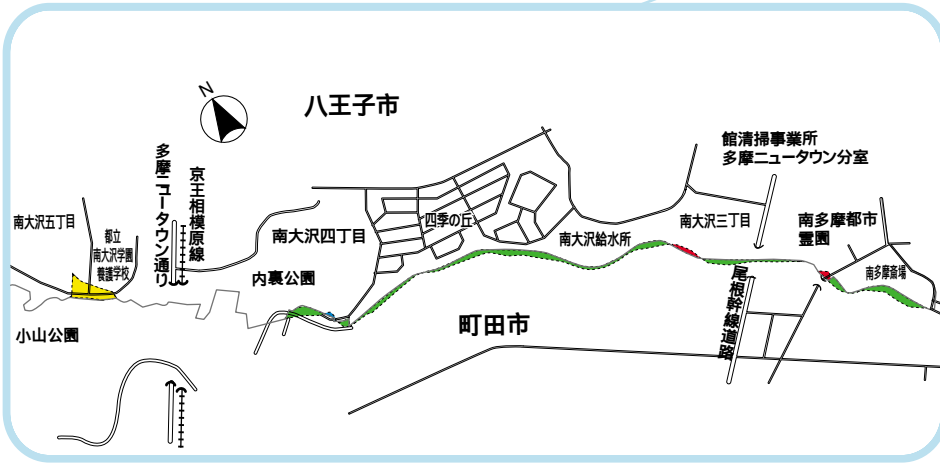

年始のごみ・し尿収集日の確認を

年始のごみ・し尿の収集は次のとおりです。年始に出る多量のごみは一度に収集できないことがあります。数回に分けてお出しください。

可燃ごみ

月・木曜日収集地区：1月6日(月)から

火・金曜日収集地区：7日(火)から

不燃ごみ(空きびん・空き缶含む)

6日(月)の収集該当地区から粗大ごみの持ち込み：6日(月)から。燃やせる粗大ごみは戸吹清掃工場 ☎92-53809(館清掃工場) ☎65-2570(燃やせ

し尿：6日(月)から

古紙：8日(水)ダンボールから

昨年12月15日の新聞に折り込んで、平成15年家庭用収集カレンダーを各世帯に配布しました。まだ、お持ちでない方はお近くの各事務所、市役所3階ごみ減量対策課などでお受け取りください。問い合わせはごみ減量対策課 ☎20-7256、FAX 26-4506へ。

緑のまちづくり支援事業

市は、市民の皆さんにご協力をいただきながら緑豊かなまちづくりを行おうと、苗木やその植栽に必要な資材を支給します。これらは主に個人住宅や集合住宅などの沿道5メートル以内で、通行している皆さんに眺められるような場所に植えていただきます。

対象 近隣5世帯5人以上のグループ、または町会、老人会などの団体

支給物 苗木：ユスラウメ、ガク

アシサイ、ハナミズキなど 地被植物：テイカカズラ、クマザサ、タマリュウなど 資材：「フナナ、園芸用土など」

定員 おおむね7団体(選考)申し込み 申請書に植栽計画などを記入して直接、または郵送で1月31日(必着)までに八王子市役所3階環境保全課(〒192-8501) ☎20-7268、FAX 26-4416へ

申請書は郵送します。

サイエンスドーム八王子の催し

入館料は700円(4歳～中学生は250円で土曜日は無料)です。会場・申し込みは、サイエンスドーム八王子(〒192-0062大横町9-13 ☎24・3311、FAX27・5899)へ。

プラネタリウム新番組

サイエンスドーム八王子では、1月24日から4月6日までプラネタリウム新番組がいけつゾロリの「きょうふの宝さがし」の投影を行います。また、「きょうふの宝さがし」をご覧になった先着500名の方にゾロリのポストカードを差し上げます。



© 原ゆたか・ポプラ社 2001

科学工作教室

対象 小学生以上の方

期日・内容など 下表のとおり

時間 午後1時30分～4時30分

定員 各24名(先着順)

申し込み 電話でサイエンスドーム八王子へ

期日	内容	費用
1月4日	ゴム動力式観覧車の製作	100円
1月11日	六角たこの製作	100円
1月18日	波乗りイルカの製作	100円
1月25日	恐竜モビールの製作	250円

星空観望会「土星を見よう」

日時 1月18日午後6時～(雨・曇天の場合は、解説のみ実施)

費用 無料

申し込み 不要、直接会場へ

フリー工作広場「楽しい木片工作」

日時 1月5・12・19・26日の午後2時～4

時30分

費用 無料(入館料は必要)

定員 各36名(先着順)

申し込み 不要、直接会場へ

太陽観望会「黒点を見つけよう」

日時 1月11・25日の午前10時～11時30分、午後1時～3時(雨・曇天の場合は中止)

費用 無料

申し込み 不要、直接会場へ

星空コンサート

内容 ピアノ・クラリネット・ファゴットによる演奏

日時 1月25日(土)午後7～8時

演奏 アンサンブル・クラング

定員 260名

費用 300円(4歳～中学生100円)

申し込み 電話でサイエンスドーム八王子へ

パソコン教室

対象 市内在住で初めてパソコンに触れる4月に小学校入学予定のお子さんとその保護者

日時 2月8・9・15・16日の午前10時～午後4時

定員 各18組(抽選)

費用 1,000円

申し込み 往復ハガキ(1組1枚)に「パソコン教室」と参加希望日・住所・氏名(ふりがな)・電話番号・年齢、返信面にあて名を書いて、1月15日(消印有効)までに、サイエンスドーム八王子へ

1日職員体験「ジュニアキュレーター」

対象 小学4年生～中学3年生

内容 工作の指導や展示物の紹介、施設案内、プラネタリウムの操作などを体験

日時 土・日曜日、祝・休日、春休みなどの午前10時～午後3時

定員 1日2名

募集 随時(参加日は調整します)

申し込み 往復ハガキに「1日職員体験」と住所・氏名・保護者名(ふりがな)・電話番号・学校名・学年、返信面のあて名を書いて、サイエンスドーム八王子へ

「ジュニアサイエンス会議委員」と「1日館長」を募集

サイエンスドーム八王子のイベントやプラネタリウムの内容についてご意見をいただくための「ジュニアサイエンス会議委員」と「1日館長」を募集します。

対象 小学生

期日 2月22日(土)

内容・時間 ジュニアサイエンス委員...午後2～4時、1日館長...午前10時～午後4時

定員 10名、1名(ともに抽選)

費用 無料

申し込み 往復ハガキに「ジュニアサイエンス」または「1日館長」と住所・氏名・保護者名(ふりがな)・電話番号・学校名・学年、返信面のあて名を書いて、1月17日(消印有効)までにサイエンスドーム八王子へ

休館日の変更

1月4～7・13日は開館し、1～3・8・14・15・20～23・27日は休館します。

成人講座「和紙ちぎり絵入門」

日時 2月4・18・25日、3月4・11・18・25日の午後2～4時

会場 南大沢公民館

講師 和紙ちぎり絵しゅんこう認定講師・佐藤みつ子さん

定員・費用 20名(抽選)・4,400円(材料費など)

申し込み 往復ハガキ(1人1枚)に「ちぎり絵」と住所・氏名(ふりがな)・年齢・電話番号、返信面のあて名を書いて、1月15日(必着)までに八王子市南大沢公民館(〒192-0364南大沢2-27、問い合わせ ☎79・2208、FAX79・2218)へ

女性のための講座

▶ 女性問題講座「女と男の新しい生き方」

期日 1月22日(水)

講師 東京都立大学教授・江原由美子さん

▶ 女性セミナー「元気になるためのメイク」

期日 1月29日(水)

講師 メイクスタジオ総合主任・吉澤恵美さん

時間 午前10時～正午

会場 クリエイトホール視聴覚室

定員 各72名(抽選)

費用 無料

申し込み 往復ハガキ(1人1講座1枚)に希望講座名と住所・氏名・年齢・電話番号、返信面のあて名を書いて、1月13日(必着)までに八王子市中央公民館(〒192-0082東町5-6、問い合わせ ☎48・2232、FAX48・2151)へ



市からの お知らせ

募集

市立小・中学校の講師候補者

内容〓小学校の全科、中学校の技術・数学・理科の非常勤講師資格〓各教科の免許状をお持ちの方 申し込み〓履歴書を持参のうえ直接、市役所8階指導室(☎20・7328)

講座・教室

高齢者ワード・エクセルステップアップ講座

対象〓市内在住で南大沢保健福祉センターのインターネット教室から1講習を修了した60歳以上の方(上級者を除く)

期日〓2月5・7・10・12・14日
時間〓コース 午前9時30分〜11時30分、コース 午後1時30分〜3時30分 会場〓南大沢保健福祉センター 定員〓各5名(抽選) 費用〓500円(受講料) 申し込み〓往復分付1人1枚に「ステップアップ」と希望コース番号、住所・氏

名(ふりがな)・生年月日・電話番号(利用証番号)をお持ちの方)返信面のあて名を書いて、1月15日(必着)までに八王子市南大沢保健福祉センター(〒192-0364 南大沢2-27 ☎79・2205)

家庭教育学級公開講座
対象〓市内在住(在勤の方) テーマ、期日など〓左表のとおり
時間〓午前10時〜正午 費用〓無料 申し込み〓不要 直接会場へ 問い合わせ〓中央公民館(☎48・2232)

家庭教育学級公開講座日程表

学級名	テーマ	期日	会場
石川	豊かな人間関係をつくる話し方	1月9日	石川市民センター
めだか	更年期を乗り切る	1月9日	中野市民センター
あゆみ	これからの介護	1月10日	浅川市民センター
こまくさ	私の子育て	1月17日	台町市民センター
南大沢	読書の楽しみ方 幼児期	1月28日	南大沢公民館

中央公民館の講座

国際理解講座(ロシアはいま) 期日〓1月28日(火) 講師〓東京国際大学教授・左治木吾郎さん 費用〓無料
市民大学講座(平成不況を考えると) 期日〓1月31日(金) 講師〓立正大学教授・佐美光彦さん 費用〓200円

救急診療

必ず健康保険証をご持参ください

休日歯科応急診療

午前9時〜午後4時
保健センター2F
平岡町18-3
☎25 9128

休日産婦人科当番医

午前9時〜午後5時
米山産婦人科病院
新町2-12
☎42-5225

夜間救急診療

内科・外科・小児科
毎日の午後8〜11時
保健センター1F(上図)
☎25-9910

救急病院内の案内

一日中
救急テレフォンサービス
☎042-521-2323
八王子消防署
☎25-0119
東京都保健医療情報センター
☎03-5272-0303

休日耳鼻咽喉科当番医

12日(午前9時〜午後5時)

根岸耳鼻咽喉科気管食道科医院
榎原町1483-12
☎25-3394

5日(午前9時〜午後5時)

なかじま耳鼻咽喉科クリニック
西片倉3-1-21(みなみ野クリニック)1-3
☎37-4187

休日の内科・外科・小児科

3日(午前9時〜午後5時)

京王八王子駅前診療所 明神町4-7-1 ☎45 8228

吉井医院 横山町25-16 ☎46-8311

渡辺医院 長房町373-2 ☎63 3263

高月整形外科 高月町360 ☎92 1115

2日(午前9時〜午後5時)

田中内科医院 明神町2-11-1 ☎45 6144

真宮病院 南新町23 ☎25 0648

信清会外科脳外科医院 緑町935-12 ☎26 1336

水谷医院 松が谷16 ☎76 0038

1日(午前9時〜午後5時)

東中野診療所 東中野526-1 ☎74 1660

豊泉胃腸科外科病院 旭町12-12 ☎45 9111

敏久内科クリニック 暁町2-4-9 ☎24 3535

田中内科医院 明神町2-11-1 ☎45 6144

て、1月20日(必着)までに八王子織物工業組合〒192-0005 3八幡町11-2 24・8800) 問い合わせ〃八王子織物工業組合または商工課 ☎20・7252)

催し

ローコンサート
日時〃1月11日(土)午後0時15分〜45分 演奏者〃洪美月さん(高橋舞さん(ピアノ)) 会場〃いちようホール 入場料〃無料 問い合わせ〃学園都市文化ふれあい財団 ☎21・3005)

和楽器演奏会

対象〃市内在住で60歳以上または障害のある方 日時〃1月9日(木)午後2時〜3時30分 会場〃南大沢保健福祉センター ☎79・2205) 出演〃都立大学和楽器サークル・三曲会 定員〃50名(先着順) 費用〃無料 申し込み〃不要、直接会場へ
シネマ・フレスコ
作品〃「スタンドバイミー」 出演〃リバー・エックスほか 日時〃1月11日(土)午前10時〜11時30分、午後2時〜3時30分 会場〃南大沢公民館 ☎79・2208) 定員〃各70名(先着順) 費用〃無料 申し込み〃不要、直接会場へ
市民映画館
作品〃「地下水道」 監督〃アジサイ・ワイダ 日時〃1月

18日(土)午前10時〜正午、午後2〜4時 会場〃クリエイティブ視聴覚室 定員〃各72名(先着順) 費用〃無料 申し込み〃不要、直接会場へ 問い合わせ〃中央公民館 ☎48・2232) 出張幼児クラブ「あそびのひろば」
対象〃1歳〜就学前のお子さんとその保護者 内容〃運動遊び 日時〃1月15日(水)午前10時30分〜11時30分 会場〃台町市民センター 費用〃無料 持ち物〃上履き 申し込み〃不要、直接会場へ 問い合わせ〃浅川児童館 ☎65・2506)

スポーツ

市民スキー競技大会
対象〃市内在住・在勤・在学の方(小学生〜連盟登録者を除く) 期日〃3月16日(日) 種目・部門〃大回転競技:小学生、中学生、女子(1・2部)、男子(1〜4部) 会場〃野辺山スキー場(長野県) 定員〃150名(先着順) 費用〃2千円(中学生以下は千円) 申し込み〃1月6日〜2月14日に費用を持って直接、市役所8階体育課 ☎20・7335) か八王子スキー連盟事務局代表へ(ストスキーサーブス内、上野町 ☎26・5961)
3月の運動施設の一般利用中止
高倉球場:30日 川町少

年野球場:22・23・30日 桐田少年野球場:22・23・30日 富士森テニスコート:1・2・8・9・15日の午前9時30分〜11時30分 大塚公園テニスコート:16日 川町少年サッカー場:2・9・16日 桐田少年サッカー場:2・16日 滝方原サッカー場:2・8・16・21・22・29日
屋外運動施設の利用期間
野球場ソフトボール場は3月22日から利用できません。
市民体育館の一般利用中止
1月4日(土):エアロックス
甲の原体育館の水泳ワンポイントレッスン中止
1月4日(土)午後5時〜6時50分、8日(水)午前10時〜11時50分:泳法 1月7日(火)午前10時30分〜11時30分:ア kravサイズ
甲の原体育館の一般利用中止
1月8日(水)午後1〜9時:バドミントン 1月9日(木)午後6〜9時:バスケットボール

その他

施設利用カードの登録には身分証を
生涯学習支援システムで施設予約を行っている屋外運動施設、市民体育館、甲の原体育館、生涯学習センター、学園都市センターの個人利用者登録

をするときには今月から住所・氏名・年齢など本人確認ができるもの免許証・保険証などが、必要となります。
また、登録ができるのは、手続に来た本人のみとなります。問い合わせは推進課 ☎48・2231)へ。
償却資産の申告を
毎年1月1日現在で、事業用の償却資産を所有している方は、所在地の市町村長に申告しなければなりません。申告期限は1月31日まで。期限の間際は大変混み合いますのでなるべく早めの申告を。問い合わせは資産税課 ☎20・7221)へ。

緑地の事業計画変更認可

図書の縦覧
鑑水二丁目、南大沢五丁目各地内の鑑水小山緑地の事業計画変更の認可を受けました。この事業計画変更認可図書は、市役所6階公園課 ☎20・7269)でご覧いただけます。
タヤケ小やけふれあいの里の予約申し込み
タヤケ小やけふれあいの里の各施設の予約は、利用日の6か月前の午前10時から先着順で受付を行います。申し込みが同時の場合、受付日の翌日に抽選を行います。また、年末年始は休まず開園していますので、どうぞご利用ください。問い合わせはタヤケ小やけふれあいの里 ☎52・3072)へ。

休日の内科・外科・小児科

13日(午前9時〜午後5時) 高山外科眼科医院(外) 大楽寺町496 25 0148 大生医院(内) 万町82-1 ☎22 4769 中島内科小児科別所2-1ピア長池内(内) ☎76 0099 中野団地診療所(内) 中野山王3-6-4-107 ☎23-5488 中野児童館(内) 都営中野住宅		12日(午前9時〜午後5時) 小松整形外科(外) 大和田町5-30-28 ☎42 4017 同仁医院(内) 本町21-7 ☎22 5336 宮田医院(内) 大塚58-64 ☎76 7035 高尾右田医院(内) 東浅川町873-4 ☎63 0560		5日(午前9時〜午後5時) 松岡整形外科クリニック(外) 南大沢2-27 フレスコ南大沢4F ☎70 7069 長房診療所(内) 長房町567-2-28-101 ☎61-7667 かけい医院(内) 台町3-17-5 ☎22 4093 宮武医院(内) 片倉町1221-26 ☎36 8317	
--	--	--	--	---	--

ドライバー教室

日時 1月10日(金)午後3〜4時
会場 市民会館



乳・幼児健診

3〜4か月・1歳6か月・3歳児健診について該当するお子さんの保護者に健診通知を郵送しました。通知に指定された会場で健診をお受けください。

成13年6月生まれのお子さん
3歳児健診：平成11年12月生まれのお子さん

歯の相談

対象：40歳以上で歯槽のうろなどでお悩みの方 内容：歯科衛生士による相談 日時：1月21日(火)午前9時〜11時 30分の予約時間 会場：保健センター(平岡町) 定員：10名(先着順) 費用：無料 申し込み：電話で保健センター(☎25・9128)

妊産婦・新生児 訪問指導

妊娠中や子育て中は心配や不安になりがちです。そこで、皆さんが安心して出産・育児ができるよう、市の妊産婦・新生児訪問指導員や保健師がご

生児訪問指導員や保健師がご家庭を訪問し、相談をお受けします。

対象：妊産婦訪問：妊娠中や産後の生活・体調での心配や育児に対する不安や悩みのある妊産婦 新生児訪問：原則として生後28日までの乳児 問い合わせ：保健センター(☎25・9128)

結核(ツベルクリン) BCG(予防接種)

対象：接種当日、市内に住民登録があり、3歳11か月以下で未接種のお子さん(今回初めて対象となる平成14年4月24日〜10月21日生まれのお子さん)には、予防接種を郵送しました(会場：日時：左表のとおり) 予約の必要はありません。注意：接種当日、医師が不適

当と認めるほか、次のお子さんは接種を受けられません 37・5度以上の熱がある 重い急性疾患にかかっている 予防接種や外傷などによるケロイドがある 麻しんはしか、風しん・ポリオ・おたふくかぜ・水ぼうそうなどの予防接種後4週間以内 三種混合・日本脳炎などの予防接種後1週間以内 麻しんはしか、風しん・水ぼうそう・おたふくかぜなどにかかっている確率が高いか、治ってから4週間以内 突発性発疹・手足口病などのウイルス性疾患にかかっている確率が高いか、治ってから1週間以内 次のお子さんは会場の医師に相談を。まん延性の皮膚病にかかっている 副じん皮質ホルモン剤を使用している 心臓血管系の疾患、じん臓・肝臓疾患などにかかっている 過去にけいれんを起こしたことがある 免疫不全の診断がされている BCG接種液の成分により、アレルギーを起こす恐れがある お願い：必要事項を記入した予防接種予診票(ツベルクリン注射日はツベルクリン注射票)と母子手帳のご持参を

子育て学習会「離乳食」

対象：市内在住で1歳未満のお子さん(第二子)をお持ちの方 内容：離乳食の調理実習と試食 日時：1月22日、2月25日の午前10時〜正午 会場：子育て相談センター 講師：八王子保育園給食研究会 栄養士 定員：各20名(抽選) 費用：無料 申し込み：往復分

用「無料 申し込み：往復分」に「離乳食」と希望日・住所・氏名・お子さんの名前と生年月日・電話番号、返信面のお名前を書いて、1月8日(必着)までに八王子子育て相談センター(〒192-0916みなみ野6-1-1 ☎35・4152)へお問い合わせください。希望の方は「保育希望」のお書き添えを。

結核予防接種(集団接種)日程表

会場名	ツベルクリン	判定・BCG	受付時間(太字は午後)
館事務所	1月21日	1月23日	9:30~11:00
石川市民センター	1月21日	1月23日	1:30~3:00
保健センター南大沢分室	1月22日	1月24日	9:30~11:00
大和田市民センター	1月22日	1月24日	2:00~3:30
館事務所	1月28日	1月30日	9:30~11:00
八王子保健所(旭町)	1月28日	1月30日	1:30~3:30
由木中央市民センター	1月29日	1月31日	9:30~11:00
由井市民センター	1月29日	1月31日	1:30~2:30
横山事務所	2月4日	2月6日	9:30~11:00
恩方市民センター	2月4日	2月6日	1:30~2:30
保健センター南大沢分室	2月5日	2月7日	9:30~11:00
浅川市民センター	2月5日	2月7日	2:00~3:00
由木東市民センター	2月12日	2月14日	9:30~10:30
元八王子事務所	2月12日	2月14日	1:30~3:00
長房市民センター	2月18日	2月20日	9:30~10:30
子安市民センター	2月18日	2月20日	1:30~3:00
加住事務所	2月19日	2月21日	9:30~10:30
北野事務所	2月19日	2月21日	1:30~3:00
保健センター(平岡町)	2月25日	2月27日	9:00~11:00
元八王子市民センター	2月25日	2月27日	1:30~2:30
川口事務所	2月26日	2月28日	9:30~10:30
市民体育館	2月26日	2月28日	1:30~3:00
保健センター(平岡町)	3月4日	3月6日	9:00~11:00
中野市民センター	3月4日	3月6日	1:30~2:30

全の診断がされている BCG接種液の成分により、アレルギーを起こす恐れがある お願い：必要事項を記入した予防接種予診票(ツベルクリン注射日はツベルクリン注射票)と母子手帳のご持参を BCGの接種日は、そのある服の着用を 車での来場はなるべく遠慮を 問い合わせ：保健センター(☎25・9128) 体温は会場で計ります。

国民健康保険の結核・精神医療給付金の給付制度が変更

4月から、国民健康保険加入者で結核予防法と精神保健・精神障害者福祉に関する法律に基づく医療受給者(一般・通院医療)の給付制度が変更となり、給付の対象者が市町村民税非課税の方に限定されます。

1月14日から「受給者証」の交付申請を受け付け

市町村民税課税の方は、かかった医療費の一部自己負担額(5パーセント)を医療機関の窓口でお支払いいただきます。市町村民税非課税の方は、今までどおり窓口負担はありませんが、新たに「受給者証」の提示が必要となります。そこで、1月14日から市役所2階国民健康保険年

金課で「受給者証」の交付申請を受け付けます。

対象 国公費(結核・34条、精神・32条)が認定されていて市内に住所があり、国民健康保険に加入している市町村民税非課税の方

20歳未満の方はその世帯主が非課税の方。

申請期間 1月14日~3月14日(土・日曜日、祝日を除く)

交付日 4月1日(4月診療分から) 必要書類など 被保険者証、患者票(医療機関が保管)の写し、印鑑

問い合わせ 国民健康保険年金課(☎20・7235、FAX26・2381)へ



官公署・市民団体のお知らせ



この欄は、官公署や市民の皆さんのコミュニティ活動の催しなどを紹介しています。内容の確認などは直接、各団体へ。政治・宗教・営利行為に関するものは掲載しません。掲載の申し込みは市役所5階、クリエイトホール1階、各市民センターなどにある申込用紙に書いて、掲載希望号の35日前まで(会員募集は掲載希望号の指

定はできません)に、八王子市役所5階企画政策室(広報担当)〒192-8501 ☎20-7228、FAX26-3858)へ。なお先着順で掲載し、掲載する方のみ連絡します。【対】=対象、【内】=内容、【期】=期日、【時】=時間、【日】=日時、【集】=集合、【会】=会場、【定】=定員、【費】=費用(記載なしは無料)、【申】=申し込み(ハガキの場合は申し込み内容と、住所・氏名・電話番号などの記載を)、【問】=問い合わせ

官公署など

八王子税務署へは公共交通機関で確定申告期間中は駐車場にプレハブを設営しています。そのため、4月上旬まで駐車場が使用できませんので、お車でのご来署はご遠慮ください。問い合わせは八王子税務署 ☎22-6291)へ。

所有地を分譲【所在地】松が谷45番ほか【募集区画】16区画【申込期間】1月10～24日【問】多摩ニュータウン開発センター ☎77-1611

街頭献血【日】1月6日午前10時～午後3時30分【会】市役所南側広場【問】東京都西赤十字血液センター ☎042-529-0405

「はたちの献血」キャンペーン
 都は、新たに成人式を迎える若い皆さんを中心に「はたちの献血」キャンペーンを行います。【日】1月2日～2月28日の午前10時～午後1時・午後2時～5時45分【会・問】八王子献血ルーム(八王子駅ビル中2階 ☎26-6181)

高尾山で冬芽の観察【集】2月6日午前10時30分に高尾山口駅(解散は午後4時ころ高尾駅北口で)【定】抽選50名【費】1,000円【申】往復ハガキに必要事項(参加者全員と年齢・職業も書いて1月23日(必着)までに高尾森林センター(〒193-0843 廿里町35-1 ☎63-6689)

八王子技術専門学校キャリアアップ講習会【対】中小企業などの在職者(自営・パート含む)【内】データベースアクセス(初・中級)、C言語(初・中級)介護福祉実技受験対策【会】同校【費】5,700～11,400円【募集期限】1月10日【問】同校 ☎22-8384

放送大学の入学生を募集 出願期間は2月28日まで。募集要項の請求、問い合わせは放送大学東京世田谷学習センター(〒154-0002 世田谷区下馬4-1-1 ☎03-5486-7701)へ。

初心者のための親子スケート教室【対】5歳以上のお子さんとその保護者【日】1月25日、2月22日の午後2～4時【会】昭和の森スケートリンク(昭島市)【定】各先着50名【費】1,800円(12歳未満1,300円)【申】電話でレク協 ☎56-0901

冬期・春休み海外派遣事業の参加者を募集【内】アメリカなど5カ国への生活文化体験など、イギリスな

ど5カ国へのホームステイなど【対】18歳以上の方(高校生を除く)、中学1年生～高校3年生【期間】10～14日間【定】各15～35名【費】19万5千～38万円【問】国際青少年研修協会 ☎03-3359-8421

市民団体など

長沼自主学童クラブの臨時職員募集【対】保育士免許をお持ちの方【内】学童の保育(土曜勤務あり)【申】電話で

書初展【日】1月10～12日の午前10時～午後6時(10日は正午から、12日は午後4時まで)【会】学園都市センター(八王子スクエアビル内)【問】香風会

群上おどり体験会【日】1月19日午後1～4時【会】クリエイトホールレクレーション室【定】先着20名【費】1,000円【申】電話で盆踊りサークルBON2001

初釜【対】20歳以上の男性【日】1月11日午後2～5時【会】クリエイトホール茶室【定】先着20名【費】2,000円【申】電話で男の茶会

ふくろうたちの内緒話【対】小学生以上の方【内】演劇、ハントマイムなど【日】1月24日午後7時～8時30分【会】いちようホール【費】2,900円(大学生未満2,500円)【申】電話で八王子子ども劇場 ☎27-9788

セカンドライフ・フェスティバル【内】講演、体験談など【日】1月25日午後1時～4時30分【会】クリエイトホール5階ホール【定】先着200名【問】多摩健生

介護、福祉、相続の相談会【日】1月19日午後1時30分～3時30分【会】子安市民センター【定】先着30名【問】ケアプレイスはなでんしゃ

フリーマーケット▶【日・会】1月26日、2月23日...南大沢中郷公園、3月9日...富士森公園【時】午前9時～午後4時【問】町田リサイクル ☎044-951-6490▶【日・会】1月11、25日、2月1日...八王子みなみ野駅前、1月13日...富士森公園、2月11日...南大沢中郷公園【時】午前9時～午後3時【問】タイムマシンカバニー

1月の相談

印は祝・休日を除く

相談名	日時	会場・問い合わせ
健康・栄養	月～金曜日の午前9時～11時30分	保健センター ☎25-9128 栄養の予約は電話で
母子・女性福祉	月～金曜日の午前9時～午後4時30分	市役所生活福祉課 ☎20-7280 予約は電話で
女性のための相談	9・16・23・30日の午後1～4時	クリエイトホール8階交流課 ☎48-2230 予約は電話で
女性のためのカウンセリング	4・11・18・25日の午前9時～正午	婦人センター ☎42-6835 予約は電話で
法律	火・水・金曜日の午後1時10分～4時(今月は7日からです。22日を除く)	予約は月曜日(祝・休日の場合は前週の金曜日)の午前9時30分～、各先着8名 電話で市民生活係 ☎20-7227へ
不動産	16日午後1時～3時30分	
登記	16日午後1時～3時30分	予約は当日午前9時30分～、各先着5名 電話で市民生活係 ☎20-7227へ
相続・遺言等暮らしの手続	8・22日の午後1時～3時30分	
年金・雇用保険労働条件相談	9日午後1時～3時30分	
行政	10日午後1時～3時30分	市役所市民生活係 ☎20-7227
外国人生活相談	22日午後1～4時	市役所市民生活係 ☎20-7227 予約不要(先着3名)
人権	10日午後1～3時	市役所総務部庶務課 ☎20-7201
交通事故	9・16・23・30日の午後1時～4時30分	市役所交通対策課 ☎20-7257 予約は当日午前9時30分～電話で
消費者	月～金曜日の午前9時～午後4時	消費者センター ☎25-2621
子育て	月～土曜日午前9時～午後4時	子育て相談センター ☎35-4152
心の相談室	7・9・10・16・17・21・23・24・28・30・31日の午前10時～午後3時	大和田市民センター ☎45-5995
総合教育相談室	月～金曜日の午前8時～午後5時	教育センター ☎64-6949
子ども電話相談	月～金曜日の午前8時30分～午後5時	教育センター ☎64-3665

福祉センターの相談

印は祝・休日を除く

予約は電話、またはFAXで

東浅川保健福祉センター	☎67-1331、FAX67-7829
心身障害者福祉センター	☎24-5850、FAX24-5954
南大沢保健福祉センター	☎79-2205、FAX79-2214
大横福祉センター	☎25-6501、FAX27-5927
相談名	日時
総合保健	火～金曜日の午前9時～午後4時(予約制) 月～土曜日の午前9時～午後4時(予約制)
健康	28日午後1時30分～3時 21日午後1時30分～3時 24日午後1時30分～3時(60歳以上の方)
総合福祉	10・17・24日の午後1～3時 4・11・18・25日の午後1時30分～3時30分 7・14・21・28日の午前10時～正午
聴覚障害者のつどい	11日午後6時30分～9時
手話交流会	18日午後1時30分～3時30分

消防団の出初式

内容 ▶市消防団員と消防車両による分列行進 ▶消防記念会の「木遣(きや)り行進」や「はしご乗り」の実演 ▶市消防団音楽隊の演奏 ▶八王子消防署によるはしご車の演技など

日時 1月12日(日)午前9時～11時30分

会場 清川河川敷広場(清川町)

問い合わせ 防災課 ☎20・7208、FAX21・1298 へ

当日午前7時に、市内93か所の消防器具置場でサイレンを鳴らします。火災などとお間違えのないようご注意ください。また、車で来場の際は、市役所西側の来庁者駐車場のご利用を。



七色の一斉放水

1月14日～2月28日は納税相談の窓口を午後8時まで延長

1月は市・都民税、2月は固定資産税・都市計画税の納付月です。金融機関や各事務所などで納付してください。納付期限を過ぎても納付しないうちに延滞金がかかります。

事情があり納付期限までに納付することが困難な方のために、通常、毎週月～金曜日の午後7時まで行っている納税相談を、次のとおり午後8時まで延長して行います。問い合わせは納税課 ☎20・7358、FAX26・4640 へ。

期日 1月14日～2月28日(土・日曜日、祝日を除く)

時間 午前8時30分～午後8時

場所 市役所3階納税課

日米そろばんはじき初め

日本とアメリカの子どもたちが、「そろばん」をとおして国際交流を深め、お互いの技術の向上を図ります。



そろばんをパチパチ

日時 1月5日(日)午前9時30分～11時

会場 金剛院(上野町)

費用 無料

申し込み 不要、直接会場へ

問い合わせ 社会教育課 ☎20・7333、FAX26・8554 へ

成人の日の記念行事

市は、成人を迎えた方の前途をお祝いして、記念行事を行います。ぜひご出席ください。案内のハガキが届かない方は社会教育課 ☎20・7333、FAX26・8554 へご連絡を。

対象 市内在住で昭和57年4月2日～58年4月1日に生まれた方

内容 式典 アトラクション

日時 1月13日(祝)午前9時30分～10時30分、午前11時30分～12時30分(都合の良い方に出席を)

会場 市民会館

車での来場はお断りします。来場の際には案内ハガキをご持参ください。



高齢者を地域で支えあうために

市は現在、高齢者を地域で支えるしくみづくりを進めています。

そのひとつとして老人クラブの会員がひとりで暮らす高齢者を訪問。地域活動への参加を促す友愛活動を行っています。また急を要する場合には地域の協力員により、連絡できるシステムを導入するなど、心細く不安な思いで暮らしている高齢者を地域で支え合おうとするものです。

高齢者が孤立することなく、住みなれた場所でいきいきと活動できるよう、お近くに住む高齢者の生活の見守りや声かけなど、皆さんのご協力をいただきながら、さらに拡大してゆきたいと考えています。

高齢者支援課 ☎20・7243、FAX24・7720



恩方・上案下地区のセエノカミ

正月の七草が終わるころ、恩方や高月地区などの川原、田んぼなどにセエノカミが立つ。セエノカミは高さ数メートルの丸太の心柱に竹をそえ、各家の門松やお飾りなどで被い、ワラ縄で縛って円すい状に立てたもの。高い所に太陽と月を表す扇子や弓などを掲げるところもある。セエノカミは本来、村に侵入する悪霊、疫病を境(サカイ)で防ぐカミで、サイノカミ、メエタマを食ると一年中風邪を引かないとか、セエノカミの火で燃やした習字の紙が空高くあがると字が上手になるとかいわれている。メエタマヤキをタンゴヤキ、ドンドヤキなどと呼ぶ地域もあるが、養蚕が盛んだった八王子ではやはり繭玉焼き(メエタマヤキ)の名がふさわしいようである。

(桑都民俗の会)

歴史の散歩道 ⑩ セエノカミとメエタマヤキ

正月の七草が終わるころ、恩方や高月地区などの川原、田んぼなどにセエノカミが立つ。セエノカミは高さ数メートルの丸太の心柱に竹をそえ、各家の門松やお飾りなどで被い、ワラ縄で縛って円すい状に立てたもの。高い所に太陽と月を表す扇子や弓などを掲げるところもある。セエノカミは本来、村に侵入する悪霊、疫病を境(サカイ)で防ぐカミで、サイノカミ、メエタマを食ると一年中風邪を引かないとか、セエノカミの火で燃やした習字の紙が空高くあがると字が上手になるとかいわれている。メエタマヤキをタンゴヤキ、ドンドヤキなどと呼ぶ地域もあるが、養蚕が盛んだった八王子ではやはり繭玉焼き(メエタマヤキ)の名がふさわしいようである。

セエノカミともい、道行く人を災難から守る道祖神とも結びついている。

小正月にあたる1月14・15日ごろ、地元町会や子供会の方たちにたき上げられたセエノカミはメエタマヤキと呼ばれる火祭りに変身する。

メエタマは繭玉(メエタマ)のことで、米の粉を煮てダンゴ状にして作る。これを一本に分かれた木の枝の先に差し、セエノカミの火にかざして焼く。この焼いたメエタマを食ると一年中風邪を引かないとか、セエノカミの火で燃やした習字の紙が空高くあがると字が上手になるとかいわれている。メエタマヤキをタンゴヤキ、ドンドヤキなどと呼ぶ地域もあるが、養蚕が盛んだった八王子ではやはり繭玉焼き(メエタマヤキ)の名がふさわしいようである。