

目次(主な内容)

- 1~4ページ
特集:今に伝える八王子の空襲
- 5ページ
心身障害者・特定疾病患者福祉手当を改正など
- 6・7ページ
市の組織の一部を改正など
- 8・9ページ
夕やけ小やけふれあいの里の催しなど
- 10・11ページ
けんこう
- 12~14ページ
情報ファイル
- 15ページ
ひろば
- 16ページ
環境学習リーダー養成講座を開催など

天気解説情報
八王子市天気相談所
☎26・0177(テレホンサービス)

世帯と人口(平成14年7月1日現在)		
	住民基本台帳	前月比
世帯数	217,166	+229
人口(男)	266,020	+93
(女)	258,976	+103
計	524,996	+196
外国人登録		
人口(男)	3,014	
(女)	3,829	
計	6,843	

市徽章... 大正6年、市制施行を記念して、制定したものです。

特集 今に伝える八王子の空襲

平和への思いを次世代へ

今年もまた終戦記念日を迎えます。市は毎年この時期に平和展などを開催して、平和への願いを新たにしています。平和を守るためには戦争体験を風化させることなく、次世代の人たちへ語り継いでゆくことが大切です。今号では実際に戦争を体験された方のお話や平和展、郷土資料館での催しなどを紹介します。皆さんもこの機会に戦争についてあらためて考えてみませんか。



平和展では市内の小・中学生が平和への願いをこめて描いたポスターの展示も行います。(写真は梶田小2年・熊沢映水さんの作品)

市長メッセージ

夢はちおうじ

明日からはじまる八王子まつり。今年は夏と秋の2回に分け、開催することになりました。夏の行事では甲州街道で繰り広げられる山車の曳き廻しや神輿(みこし)の渡御獅子舞などがまちの誇る工芸品や伝統芸能が勢揃いします。数々の彫刻や飾りを施したこれらは、まさに芸術作品そのもの。その多くは市指定の文化財になっているのです。

このほど、新たに市指定有形文化財になったものがあります。昨年修復され、56年ぶりに披露された上八日町の山車人形「素戔鳴尊スサノオノミコト」は八王子の山車文化を代表する作品とされています。また八幡町(旧丁目)と中町の諫鼓島(カノドリ)、八幡町(旧丁目)の「神武天皇」なども登場します。

さらに今年、本町連合町会のご尽力により「浦島太郎」が復元。105年振りにその勇姿を現わすことになりました。こうした歴史のある山車や人形を目の当たりにし、本市の伝統文化の深さを再認識するとともにそれらを守り伝えてきた先人たちが町会関係者のご苦労に頭が下がる思いです。素晴らしい芸術作品が登場する八王子まつり。みんなで大いに盛り上げ、関東屈指のお祭りにしてゆきたいものです。

(市長 黒須隆一)

八王子の空襲では多くの方が犠牲に

多くの尊い命が奪われた第二次世界大戦。本市でも大きな被害を受けました。中でも八王子空襲や湯の花トンネル列車銃撃事件では特に多くの方が亡くなっています。戦争を知らない世代が大半を占めるようになった現在、八王子で実際に起こった悲惨な出来事を知らない方は多いのではないのでしょうか。



昭和20年10月、八日町から高尾方面を望む(斎藤五郎さん撮影)

昭和16年に太平洋戦争が始まると、織物の街として発展してきた八王子も、だいに軍事色を強め、織物工場の多くが軍需工場の下請けや、軍関係物資の倉庫になってゆきました。昭和19年には東京都市部の学童集団疎開や一般疎開の受け入れ地となり、翌20年になると空襲による被災者の受け入れも行われました。本市にもたびたび空襲がアメリカ軍による空襲は昭和17年から始まりましたが、本格的な本土空襲は昭和19年11月以降、多摩地区の飛行機工場への爆撃が始まりました。

本市への初の空襲は昭和20年の1月。4月には爆撃による初めての犠牲者が出ました。空からの爆弾の投下以外にも機銃掃射での攻撃も市内各地で行われるようになり、周辺の村や集団疎開の児童の中から犠牲者が出ました。

このような中、大規模な攻撃が東京・大阪の大都市から中小の都市へと移り、八王子もその対象となったのです。

市街地は大部分が焼失

昭和20年8月2日未明、アメリカ軍の爆撃機B29が169機飛来し、約67万個の焼夷弾、しょういだんなどが投下されました。この爆撃で旧

本市にもたびたび空襲が

市街地はほぼ80パーセントが焼失、亡くなった方は約450名、負傷者も2千名以上にのぼりました。焼夷弾とは油などを詰めた爆弾で、落下して火災を発生させることを目的にしたものです。木造の家屋が多かった市街地はあつという間に燃え広がりました。焼夷弾の直撃を受けて亡くなった方、防空壕の中などで焼け死んだ方が多かったそうです。焼け野原となった市街地で残ったのは鉄筋コンクリート造りなどの一部の建物だけで、大和田橋から追分町まで見渡せたほどでした。

湯の花トンネルで列車が襲撃

市街地が空襲を受けた直後の8月5日、中央本線新宿発長野行き列車が真高尾でアメリカ軍戦闘機P51の攻撃を受けました。浅川駅(現高尾駅)と小仏トンネルの間にある湯の花トンネルにさしかかったところで起きた事件で、国内で最大の被害を受けた列車銃撃事件といわれています。

疎開地へ向かう人などで列車は満員で、車外へ逃げることもままならなかったようで、犠牲者は死者52名、負傷者133名にもなりました(警視庁史による。実際は負傷者、死者ももっと多いといわれている)。地元の方がたによる救助活動が行われ、犠牲になった方たちは翌日、影沢で合同のみに付されました。

この銃撃事件の後、広島・長崎に相次いで原爆が落とされ、日本は無条件降伏、戦争は終わりを告げました。

八王子が受けたおもな空襲など

- 1941(昭和十六年)
 - 12・8 日本軍、真珠湾を攻撃、太平洋戦争始まる)
- 1942(昭和十七年)
 - 4・18 東京にはじめての空襲
- 1944(昭和十九年)
 - 11・24 中島飛行機武蔵製作所武蔵野市)に空襲
- 1945(昭和二十年)
 - 1・27 元八王子・恩方村に空襲
 - 2・17 由木・由井・恩方村に空襲
 - 3・10 東京大空襲
 - 4・1 アメリカ軍が沖繩に上陸
 - 4・4 加住・川口村に空襲
 - 4・30 由井村に空襲
 - 5・25 浅川町に空襲
 - 6・11 子安町・中野町などに空襲
 - 7・6 中野町・八木町などに空襲
 - 7・8 元八王子村・浅川町に空襲
 - 7・28 横山・元八王子村に空襲
 - 8・2 八王子空襲
 - 8・5 湯の花トンネルで列車銃撃
 - 8・6 広島に原爆投下
 - 8・9 長崎に原爆投下
 - 8・15 日本、無条件降伏



南新町での防空演習(八木首吉さん蔵)

戦争の悲しみを今も背負った ランドセル地蔵

昭和20年7月8日、当時の元八王子村の託児施設・隣保館に疎開していた品川区立原国民学校の4年生神尾明治君がアメリカ軍の戦闘機の銃弾を受け亡くなりました。悲しみに暮れるお母さんは隣保館の隣にある相即寺の延命閣に並ぶ地蔵の中で、明治君に一番よく似た地蔵にランドセルを背負わせて帰っていきました。翌年お母さんも亡くなり、ランドセルは今でもお地蔵さんの背にかけられたままになっています。



7月8日の延命閣の開帳で、今月8日にも開帳されます。

疎開児童を引率して 子どもたちはいつもひもひも 思いをしていました



村井てる子さん
(練馬区在住・76歳)

昭和19年8月から八王子では品川区からの疎開児童の受け入れを開始。品川区立原国民学校の生徒は当時の元八王子村や恩方村などに分かれ、集団生活を始めました。当時女学校を出て補助教員となつたばかりの村井てるさんは、元八王子村の四谷公会堂と相即寺で児童たちを引率していました。村井さんは当時のことをこう振り返ります。

「はじめは3年生以上の児童だけでしたが、後に1年生の児童も疎開してくるようになってきました。集団生活をしたことのない小さな子どもが、親元を離れてくるのは本当にかわいそつでしたよ。とにかく食糧事情が悪く、みんないつもひもひも思いをしていました。味が薄くて、具もソシンの間引いたものがほんの少し浮いただけの味噌汁が朝も夜も何日も続くんです。ひもひもで低学年の子が田んぼの力仕事を生きたまま飲み込んで、大さわざをしたこともありましたよ。栄養失調と勤労奉仕の疲労で居眠りをする子どももいました。でも誰も文句を言えない時代でしたわ。」

神尾明治君が亡くなったとき、村井さんは子どもたちと相即寺の庭につくられた防空壕に入っていたそうです。

「その時、バリバリという音を聞きました。恐るおそる見上げると、隣保館の屋根に穴があいて、砂煙が上がっていました。隣保館の先生が真っ青な顔で叫びながら走り出てきたのを覚えてます。私が見たのはそれだけです。当時造りかけだった防空壕に入る間もなく、何人もうすくまる中で神尾君だけが亡くなったのは本当に不運でした。」

そう言つて村井さんは疎開先での出来事や心の内を書きつづけていた日記を見せてくれました。ランドセル地蔵の話は新聞などで知つていたようですが、誰に語るでもなく、自分の胸にしまひこんでいたことなのです。今年、TAMA市民塾の講座の中で初めてお話をするにあたって、久しぶりにおとすれた相即寺の境内で、現在の平和なたたずまいに当時を重ね合わせ、悲しみに胸がいっぱいになったそうです。

「八王子の空襲と 戦災の記録」から

悪夢の夜

静子さん(当時27歳)は次男をおぶつて、いっしょに避難しますが、焼夷弾の直撃にあつてしまいました。下の手記は栄さんが私市さんに聞いた話やその時の模様をつづつたもので、本市が発行した「八王子の空襲と戦災の記録(市民の記録編)」に掲載されたものの一部です。

8月2日未明の八王子空襲で、当時の中野町にお住まいだった水島栄さん(当時13歳)は、妹の良子さん(当時10歳)を連れて近くの畑へと逃げました。少し遅れて、姉のカツエさん(当時16歳)はご近所に住んでいた私市(きさいち)憲正ちゃん(当時3歳)を背負い、憲正ちゃんのお母さん(当時27歳)は次男をおぶつて、いっしょに避難しますが、焼夷弾の直撃にあつてしまいました。下の手記は栄さんが私市さんに聞いた話やその時の模様をつづつたもので、本市が発行した「八王子の空襲と戦災の記録(市民の記録編)」に掲載されたものの一部です。

(前略)二人は、そこから人波につついて、通称「山田の森」へと進み、そして、もうここまでくれば安全だろうと、木立の下へ腰をおろして「ホッ」とした瞬間、爆音とともに、前後左右に焼夷弾が音をたてて落下し、戸惑う人々を震わせた。と同時に姉が「ウッ」と一声うめくと、その場に倒れた。まさに焼夷弾の直撃を受けたのだ。(中略)坊やは、右肩に一片の肉を残したのみで、腕はブラブラとなり日本機械工業株の診療所で、手当てを受けたが、出血多量と抵抗力のない子供ゆえ、はかなくも数時間後に、その幼い命も奪われてしまった。

大変長い恐怖の時間が過ぎたよつな気がしたその明け方(八月二日)近く、私たちは、そんなことがあつたとは知るすべもなく、頭上の爆音の静まるのを見て、「ホッ」とした気持で、帰宅した。すると家のまわりは、人だかりがして、中野駐在所の渡辺巡査が、母に「お母さん、しつかりして下さいよ!」と、しきりに繰り返して言うので、姉の死の報告をしていた。(中略)突然のことで、私は半信半疑でいると、見知らぬ人たちがリヤカーで、毛布に包まれた姉を連れて来た。まさに姉の無言の帰宅であった。現実の姿を目の当りに見て、ただ驚きのあまり両親も私も涙一つ出なかった。あまりにも無惨なその姿に思わず目を背けずにはいられなかった。そして出血がひどく、その血が畳を通し、なお床板をも真赤に染めた。(後略)

こんな体験は 誰にも してほしくない



水島 栄さん
(中野上町四丁目・70歳)

「空襲で木材が焼けちゃつたから、父がその辺の板を集めてお棺も手作りしてね。リヤカーに乗せて上川町のお寺まで運んだんですよ」と、水島さんはその時の状況を語ります。「家にいれば死ななくてすんだのに...」とお父さんはとても悔やまれたそうです。また「姉の亡くなった現場には一度も行ってないです」と水島さん。地図で見ればすぐ近く。ずっと同じ所に住んでいて近くの道は通っているのに、亡くなった現場には行けないということに、その悲しみの深さを察することができます。

今もお向かいに住んでいる私市静子さんは「まるで悪い夢を見ていたよう」と語ります。そして、あの夜にふりかかった火を思い出すので今も花火が嫌いだと...

元気な今のお二人を見ていると、とてもそんな悲惨な体験をされたとは想像もつきません。つらい過去も、「戦争を知らない人たちに伝えるためなら」と思い出ししてくれました。そして「こんな体験は世界中の誰にもしてほしくない」と。

平和を願って今の私たちにできること

戦災の記録や書物を読んだり、実際に体験した方の話を聞くのはとても胸が痛むものです。でも目をそらさず、事実を知ることが大切です。そしてその事実を伝えてゆくことが戦争を二度とくり返さないために必要なことではないでしょうか。

今年の春、大学を卒業した依田直子さんは、終戦直前に多くの犠牲者を出した湯の花トンネルの列車銃撃事件に関心を持ち、大学の卒業論文にまとめました。現場に居合わせた方たちの声を直接聞いた依田さんのお話と郷土資料館での催しなどを紹介します。



湯の花トンネル(現在は上り線)

湯の花トンネル列車銃撃事件を卒業論文にまとめ、直接話を聞くのは今しかありません



依田直子さん
(上巻分方町・22歳)

「祖父母といっしょに住んでいることもあり、小さいころから戦争の話聞いて育ちました。祖父の兄も戦争で亡くなっていて、仏壇には遺影が飾ってあるんです。そんな環境で育ったためか、戦争には特別な思いを持っていましたので、卒論は戦争をテーマにしようと決めました。」

戦争の中でも何をとり上げようかと考えていた時、郷土資料館で行われた講演、戦時下の八王子(講師・齊藤勉さん)に参加したのがこの事件を知ったきっかけだったそうです。

「広島や長崎に原爆を落とされたことや、東京で大空襲があったことは誰でも知っていますよね。八王子でも空襲があったことや、ランドセル地蔵のお話などは聞いたことがある人も多い

と思います。でもこの湯の花トンネルの話を知っている人は少ないようで、祖父母さえも何十年ぶりに思い出したほどだったんです。」

こんなに多くの方が亡くなっているのに、忘れ去られてしまっているというテーマに選んだと依田さん。実際調べていく中では、攻撃機が何機だったのか、死者の数、負傷者の数も戦争末期の混乱で資料が乏しく、わからなくて苦労したようです。

「今回この事件にあった方がたから胸の痛む生々しい話をたくさんうかがいました。印象的だったのは、車掌さんとして乗っていた方が、新宿駅までとつやけて帰ったのか全く覚えていないということでした。それほどシロクな出来事だったんでしょうね。」

本を読んだり、展示を見たりするのもいいですが、生の声を直接聞くことには及ばないと依田さんは言います。

「直接話を聞くのは今しかありません。私たちから先の世代はそれができない。そして私たちにはそれを伝えてゆくことしかできません。」

とつやけて伝えていけたらよいのか、どうしたら戦争がなくなるのか、今の自分に何ができるのかを考えているそうです。

郷土資料館でコーナー展「八王子空襲」と講演会

八王子は交通上の要地として、また立川などの軍需工場で働く人たちの居住地として空襲の標的となることがアメリカ軍の資料からうかがえます。最近のアメリカの戦争資料公開から、今までわからなかった事実も判明してきました。今回郷土資料館では、これらの米軍関係の写真・資料などを展示します。

湯の花トンネル列車銃撃事件の証言ビデオも上映

湯の花トンネル列車銃撃事件で列車に乗車していた女性

性の車掌さんが昨年、判明しました。当時、男性が次々と戦地へ出征する中、駅務員として採用された女性たちが車掌へ配置転換されました。列車に乗り合わせた3人の車掌はその第一期生で、当時19歳でした。彼女たちのインタビューをもとに事件を紹介するビデオ(約10分)も随時上映します。

コーナー展「八王子空襲」期間 9月1日まで

内容 アメリカ軍から見た八王子空襲の写真・資料

などの展示
費用 無料

講演「八王子大空襲 昭和20年8月2日の空襲体験」
日時 8月11日(日)午後2時～3時30分(受付は1時から)

講師 元法政大学講師・沼謙吉さん

定員 40名(先着順)
費用 無料

申し込み 不要、直接会場へ
問い合わせ 郷土資料館 ☎22-8939

平和展を開催

会場は学園都市センター(八王子スクエアビル11・12階)、費用は無料です。問い合わせは総務部庶務課 ☎20・7201-X。

展示コーナー

内容 小・中学生が描いた絵や原爆資料の展示など

日時 8月2～6日の午前10時～午後6時(6日は午後5時まで)

平和講演会

内容 市内在住で原爆を体験した方のお話

日時 8月2・4日の午後1時～2時30分

定員 25名(先着順)
申し込み 不要、直接会場へ
被爆体験者への質問コーナー

日時 8月5・6日の午後1時～3時

申し込み 不要、直接会場へ
平和記念映画会

作品 「はだしのゲン」

日時 8月3日(土)午後1時30分～3時

定員 200名(先着順)
申し込み 当日午前10時から学園都市センターで配布する入場整理券を持って、直接会場へ

「八王子の空襲と戦災の記録」を販売中

価格 総説編(空襲の様態を詳細に記述)・・・2,500円、市民の記録編(戦災を経験した方の声を紹介)・・・1,500円

販売場所 市役所5階市政資料室、郷土資料館

問い合わせ 郷土資料館 ☎22-8939

「資料編」は完売しました。

児童扶養手当の現況届は 9月2日までに提出を

現在、児童扶養手当を受給している方(支給停止の方を含む)は、7月末にお送りした現況届を9月2日までに市役所2階子育て推進課または、由木事務所へ提出してください(郵送での提出はできません)。現況届の提出がないと、手当の支給を停止しますのでご注意ください。

なお、今年度から、児童扶養手当制度は次のように改正され、すべての事務を市で行うこととなりました。問い合わせは、子育て推進課(☎20・7368)へ。

児童扶養手当制度を8月から改正

手当額の見直し

一部支給の額が10,000～42,360円の間で、所得に応じ10円きざみの額となります。

全部支給の額は42,370円に変更ありません。

所得の範囲の見直し

- ・母である受給者の就労などによる所得に、父からの養育費などの8割を算入
- ・母である受給者についての寡婦・特別寡婦控除を廃止
- ・特別障害者控除の額を40万円に引き上げ

所得制限額の見直し(下表のとおり)

平成14年度所得制限額表

扶養親族の数	本人		扶養義務者
	全部支給	一部支給	
0人	190,000 ^円	1,920,000 ^円	2,360,000 ^円
1人	570,000	2,300,000	2,740,000
2人	950,000	2,680,000	3,120,000
3人	1,330,000	3,060,000	3,500,000

4人以上1人増すごとに38万円を加算

心身障害者・特定疾病患者 福祉手当を改正

8月1日から、心身障害者・特定疾病患者福祉手当の支給額や所得制限基準額などが変更になります。問い合わせは、障害者福祉課(☎20・7245、FAX23・2444)へ。

心身障害者福祉手当

3～4級の身体障害者手帳、または4度の愛の手帳をお持ちの方を対象とした、月額3,000円、または5,000円の手当が廃止になります。また、1～2級の身体障害者手帳、または1～3度の愛の手帳をお持ちの方などを対象とした、月額15,500円、または17,500円の手当は所得制限基準額が変更になります。受給できる方の所得制限基準額は、下表のとおりです。なお、昨年度以前に所得が基準額を超えたため手当を受けられなくなった方で、平成13年中の所得が基準額内になった方は、改めて申請してください。また、該当していて、まだ手当を受けていない方(65歳以上で新規に手帳を取得された方は除く)は、お早めに手続きを。

特定疾病患者福祉手当

手当の支給額と所得制限基準額が変更になります。支給額は、月額4,000円に、受給できる方の所得制限基準額は、下表のとおりです。なお、昨年度の所得が基準額を超えたため手当を受けられなくなった方で、平成13年中の所得が基準額内になった方は、改めて申請の手続きをしてください(ただし、65歳未満で都難病医療券対象者)。

また、対象疾病にプリオン病が追加になります。プリオン病に該当する方は、お早めに申請してください。申請に必要なものは、都難病医療券、本人の預金口座(郵便局を除く)、印鑑です。

なお、医療券の資格を喪失した場合は手続きが必要ですので、ご連絡ください。

所得制限基準額表

扶養親族の数	本人
0人	3,604,000 ^円
1人	3,984,000
2人	4,364,000
3人	4,744,000

平成13年中の受給者本人(20歳未満の方は扶養義務者)の所得が対象となります。世帯の状況などに応じて各種控除が受けられる場合があります。

家族介護者に、慰労金を支給

要介護度「4」と「5」の高齢者を介護している家族を対象に、その家族の経済的負担の軽減と介護が必要な高齢者の在宅生活の継続・向上を目的として慰労金10万円を支給します。ただし、世帯全員が市民税非課税であることや、支給申請日から過去1年の間に介護保険サービスを受けていないなどの要件があります。詳しくは介護サービス課(☎20・7416)へお問い合わせください。

なお、昨年度慰労金を受給した方は、前回の申請日以降1年以上経過していないと、申請できません。



介護支援専門員実務研修 受講試験準備講座

対象 市内在住・在勤の女性で10月27日実施の「東京都介護支援専門員実務研修受講試験」に受験の申し込み手続きをされている方

日時 8月29日～10月10日の毎週木曜日の午後6時30分～8時30分

会場 婦人センター

定員 30名(抽選)

費用 2,400円(受講料など)

申し込み 往復ハガキに「介護支援専門員」と、住所・氏名(ふりがな)・電話番号・勤務先・年齢・返信面のあて名を書いて、8月12日(必着)までに八王子市婦人センター(〒192-0904子安町3-30-3☎42・6835)へ

市の組織の一部を改正

市はさまざまな課題に的確に対応すると同時に効率的な運営を行うために市の組織の一部を8月1日から改正します。問い合わせは各担当課へ。

国民年金課・国民健康保険課の統合
国民年金事務の一部が国に移行されたことにより次のとおり組織を変更します。

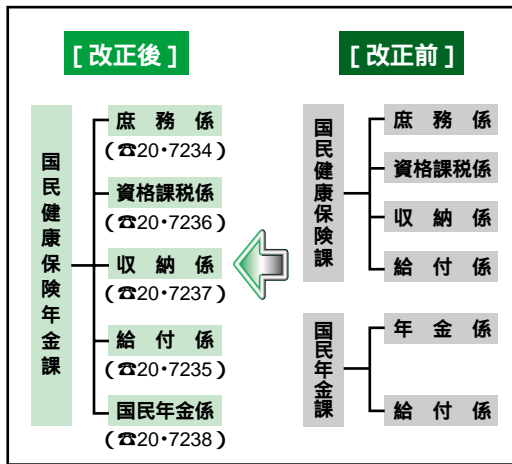

道路、水路の維持、補修の窓口の変更
道路の舗装や側溝、水路などの維持補修の受付窓口を建設部道路管理課から道路・水路補修センター(旧中野分室、☎25・3526)に変更します。

税務証明の市役所本庁舎での窓口を統合
今まで税務部各課で発行していた各種税務証明の取り扱い窓口を一か所(市役所3階)に統合します。なお、市民部各事務所では通常どおり発行します。問い合わせは住民税課☎20・7218へ。

行財政改革(平成11~13年度)の実施結果

市は現在、3月15日号でお知らせした、しくみと意識のステップアップ作戦に基づき、引き続き行財政改革をすすめています。平成11~13年度では、業務運営の簡素効率化、組織・機構の見直し、定員の適正化、情報化の推進と行政サービスの向上、財政運営の健全化の5分野を主要課題として行財政改革に取り組み、その結果を報告書としてまとめました。平成11~13年度実施結果と主な成果は左のとおりです。

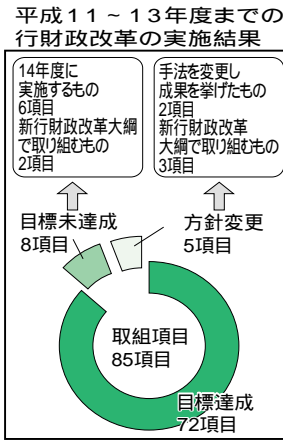

課題別主な成果(平成11~13年度)

- 業務運営の簡素効率化
 - 日常業務の見直し運動の推進により経費を削減 14億7千5百万円
 - 小学校給食調理業務や夕やけ小やけふれあいの里管理運営業務などの見直しにより経費を削減 3億9千9百万円
- 13年度末
 - 審議会等委員への市民公募委員の参加
 - 審議会等総数57に対して公募市民のいる審議会数21
 - 審議会等委員への女性の参画を促進
- 10年度末

委員数 千329人 うち女性委員 数366人(参画率27.5%)
13年度末
委員数 千443人 うち女性委員 数456人(参画率31.6%)

(参考)選挙での選出などを除いた場合
委員数 千261人 うち女性委員 数446人(参画率35.4%)

組織・機構の見直し
25部108課平成11.3.31現在)
23部103課平成14.3.31現在)

定員の適正化
職員数283人を削減
3千769人平成11.3.31現在)
3千486人平成14.3.31現在)

情報化の推進と行政サービスの向上
ホームページによる情報提供の充実とEメールを活用した市民との接点の開拓
取扱業務を拡大した拠点事務所(由木)の設置

財政運営の健全化
市税収納率の向上
納付相談窓口の充実や管理職による納税推進活動の実施で目標値(90%以上)を達成

10年度 89.6% 11年度 89.7%
12年度 90.1% 13年度 90.8%
歳出の削減
職員手当の適正化や委託料補助金の見直しなどにより経費を削減
29億3千9百万円

経常収支比率の改善 ①
職員数の削減や業務運営の効率化により

目標の水準(94.6%)を確保
10年度 95.1%
13年度 89.4%

公債費比率の改善 ②
線上償還と新規地方債(借入)の発行抑制をしたものの、市税収入の減により、目標値(17%以下)は未達成

公債費比率 10年度 15.3%
13年度 17.2%

年度末地方債(借入)残高
(全会計)
10年度末 3千148億円
13年度末 3千91億6千万円

(一般会計)
10年度末 千917億8千万円
13年度末 千820億2千万円

「八王子市行財政改革大綱実施結果報告書」は、市役所5階市政資料室、市内の4つの図書館、各事務所、市のホームページでもご覧いただけます。問い合わせは行財政改革推進室☎20・7423へ。

用語解説

1 経常収支比率
市税など自由に使える一般財源に占める毎年度固定的に支出される経費の割合

2 公債費比率
標準財政規模(一般財源の標準的な財政収入規模)と市の財政状況に応じた国からの交付金の合算)に占める公債費(地方債の償還費)の割合

4つの小学校のプールを開放 気軽に水泳を楽しんで

市は、市民の皆さんに気軽に水泳を楽しんでいただこうと、市内の四つの小学校のプールを無料で開放します。開放校と期間・時間は右図のとおり。期間中、どなたでも利用できますが、未就学のお子さんは保護者の同伴が必要です。保護者も水着・水泳帽の着用を。遊泳中は、貴金属をはずすなどの注意事項を守り、監視員の指示に従ってください。

雨などで開放を中止する場合は、それぞれの小学校に案内板を掲示します。当日、小学校への電話でのお問い合わせはご遠慮を。なお、小学校内の駐車場は利用できませんのでバスなどをご利用ください。問い合わせは体育課(☎20・7335)へ。

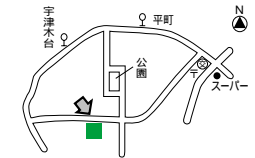
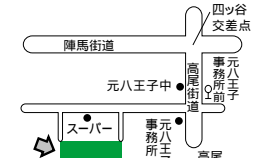
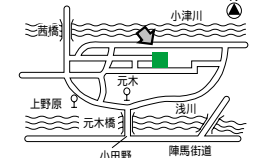
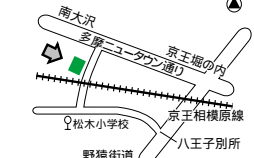
<p>宇津木台小学校 (久保山町2-18) 8月1～10日</p> 	<p>式分方小学校 (式分方町520-1) 8月5～14日</p> 	<p>開放校のご案内</p> <p>1～3時(最終日は午前9時30分) 11時30分と午後11時30分です。</p>
<p>元木小学校 (下恩方町515-1) 8月3～12日</p> 	<p>松木小学校 (松木57-3) 8月7～16日</p> 	

地区スポーツ教室

市民の皆さんに、身近な小・中学校などでスポーツを楽しんでいただくを行っている地区スポーツ教室。詳しくは、各地区の連絡先にお問い合わせください。

表中の記号 = ① バドミントン ② 卓球 ③ バレーボール ④ ソフトボール ⑤ ミニテニス ⑥ インディアカ ⑦ トリム体操 ⑧ グラウンドゴルフ ⑨ 社交ダンス ⑩ ゲートボール ⑪ フォークダンス ⑫ バスケットボール ⑬ ソフトバレーボール ⑭ スポーツ民謡 ⑮ レクダンス ⑯ 剣道 ⑰ スポーツダンス ⑱ ミニバスケットボール ⑲ ユニホック ⑳ ソフトボール(女子) ㉑ 軟式野球 ㉒ 壮年サッカー ㉓ ソシアルダンス ㉔ ネオテニス ㉕ フットサル

地区	種目	会場	連絡先
第1	①②③④⑤⑥⑦⑧⑨⑩⑪⑫⑬⑭⑮⑯⑰⑱⑲⑳㉑㉒㉓㉔㉕	一小、五中	赤荻☎23・2622
第2	①②③④⑤⑥⑦⑧⑨⑩⑪⑫⑬⑭⑮⑯⑰⑱⑲⑳㉑㉒㉓㉔㉕	二小	尾崎☎23・3657
第3	①②③④⑤⑥⑦⑧⑨⑩⑪⑫⑬⑭⑮⑯⑰⑱⑲⑳㉑㉒㉓㉔㉕	三小、六中	古家☎22・8234
第4	①②③④⑤⑥⑦⑧⑨⑩⑪⑫⑬⑭⑮⑯⑰⑱⑲⑳㉑㉒㉓㉔㉕	四小、五中	本郷☎42・4725
第5	①⑤⑥⑦⑧⑨⑩⑪⑫⑬⑭⑮⑯⑰⑱⑲⑳㉑㉒㉓㉔㉕	五小	和田☎22・0111
第6	①②④⑥⑦⑧⑨⑩⑪⑫⑬⑭⑮⑯⑰⑱⑲⑳㉑㉒㉓㉔㉕	六小、三中	久保☎24・3965
第7	①④⑥⑧⑩⑫⑬⑭⑮⑯⑰⑱⑲⑳㉑㉒㉓㉔㉕	七小	田川☎66・0603
第8	①②⑤⑥⑧⑨⑩⑪⑫⑬⑭⑮⑯⑰⑱⑲⑳㉑㉒㉓㉔㉕	八小、小宮小、高倉小、宇津木台小、石川中	黒子☎44・4508
第9	①②③④⑤⑥⑦⑧⑨⑩⑪⑫⑬⑭⑮⑯⑰⑱⑲⑳㉑㉒㉓㉔㉕	九小、二中	小山☎24・5080
第10	①②⑧⑨⑩⑪⑫⑬⑭⑮⑯⑰⑱⑲⑳㉑㉒㉓㉔㉕	十小、大和田小	秋間☎42・0543
中野	①②④⑤⑥⑦⑧⑨⑩⑪⑫⑬⑭⑮⑯⑰⑱⑲⑳㉑㉒㉓㉔㉕	清水小、中野北小	佐取☎22・7351
浅川	①③④⑤⑧⑩⑪⑫⑬⑭⑮⑯⑰⑱⑲⑳㉑㉒㉓㉔㉕	東浅川小、浅川小、浅川中	坂戸☎61・0341
由木	①③⑤⑥⑧⑩⑪⑫⑬⑭⑮⑯⑰⑱⑲⑳㉑㉒㉓㉔㉕	由木東小、由木中央小、由木西小、南大沢小、柏木小、由木中	木下☎76・2077
多摩ニュータウン	①②③④⑥⑧⑩⑪⑫⑬⑭⑮⑯⑰⑱⑲⑳㉑㉒㉓㉔㉕	松が谷小、三本松小、鹿島小、由木東市民センター、大塚公園	松田☎76・4143
横山中部	①②③④⑤⑥⑦⑧⑨⑩⑪⑫⑬⑭⑮⑯⑰⑱⑲⑳㉑㉒㉓㉔㉕	山田小、散田小、横山二小	戸田☎61・0958
横山南部	①②③④⑤⑥⑦⑧⑨⑩⑪⑫⑬⑭⑮⑯⑰⑱⑲⑳㉑㉒㉓㉔㉕	稲荷山小、寺田小、横山一小、栲田小、館小	志村☎61・6845
横山北部	①②③④⑤⑥⑦⑧⑨⑩⑪⑫⑬⑭⑮⑯⑰⑱⑲⑳㉑㉒㉓㉔㉕	長房小、船田小、長房市民センター	設楽☎62・6153
元八王子	①②③④⑥⑦⑧⑨⑩⑪⑫⑬⑭⑮⑯⑰⑱⑲⑳㉑㉒㉓㉔㉕	元八王子小、元八王子東小、上壱分方小、式分方小、横川小	岡田☎23・3860
恩方	①②④⑥⑧⑩⑪⑫⑬⑭⑮⑯⑰⑱⑲⑳㉑㉒㉓㉔㉕	恩方一小、恩方二小、元木小	前原☎51・6639
川口	①③④⑤⑦⑩⑪⑫⑬⑭⑮⑯⑰⑱⑲⑳㉑㉒㉓㉔㉕	上川口小、美山小、川口小、松枝小、橘原小、陶鎔小、川口中、橘原中	小池☎22・2823
加住	①②③④⑤⑧⑨⑩⑪⑫⑬⑭⑮⑯⑰⑱⑲⑳㉑㉒㉓㉔㉕	加住小、加住中	吉野☎91・1916
由井東部	①②③④⑤⑥⑧⑩⑪⑫⑬⑭⑮⑯⑰⑱⑲⑳㉑㉒㉓㉔㉕	由井一小、長沼小、高嶺小、打越中	小林☎35・4019
由井西部	①②③⑤⑥⑧⑩⑪⑫⑬⑭⑮⑯⑰⑱⑲⑳㉑㉒㉓㉔㉕	片倉台小、由井二小、由井三小、みなみ野小、みなみ野中	川幡☎35・9847

知的障害者による国際サッカー大会 もう一つのワールドカップ



日本をはじめ16か国の代表チームが参加する知的障害者による国際サッカー大会が国内で開催されます。16か国が4グループに分かれ、各グループ内で総あたりのリーグ戦を行います。各上位2チームが決勝トーナメントに、各下位2チームが順位決定リーグにそれぞれすすみ試合が行われます。

このうち市内では2試合の開催を予定しています。会場は上柚木公園陸上競技場で、入場料は無料です。

日程などは下記のとおり。皆さんのあたたかいご声援をお待ちしています。

▶ 予選リーグB組 ドイツ・オランダ

8月12日(月) 午後5時～

▶ 順位決定リーグ B組4位-C組4位

8月24日(土) 午後5時～

問い合わせは障害者福祉課(☎20・7245)、またはINAS-FID日本組織委員会(☎03・5222・7700)へ。

夕やけ小やけ ふれあいの里の催し

草木染め体験

内容・コースなど 左表のとおり
時間 午前10時～午後2時
定員 各30名(先着順)
申し込み 八ガキに「草木染め」と希望コース番号(複数の申し込みも可)、参加者全員の住所・氏名・電話番号を書いて8月9日(必着)までに夕やけ小やけふれあいの里へ

コース	期日	内容	費用
	8月10日	イタドリ染めの麻混糸でベストを編む	4,000円
	8月11日	藍染めでTシャツなどを染める	800～1,800
	9月14日	紅茶で体操用手ぬぐいを染める	1,200
	9月15日	藍染めでティディピアをつくる布を染める	2,500
	10月13日	染めた布でブルーティディピアをつくる	
	10月12日	コーヒーで麻布を染める	1,800

夏休みポトトサマーキャンプ

ポトトの世話・乗馬体験のほか、夜は夕食をみんなで作り、テントに泊まります。

入場料 200円(4歳～中学生は100円)(土曜日は無料)
開場時間 午前9時～午後4時30分
交通 京王八王子駅発「陣馬高原下」行きバスで「夕焼小焼」バス停下車
問い合わせ 夕やけ小やけふれあいの里 〒192-0156 上恩方町2030 ☎523072(入)

対象 小学4～6年生
期日 8月12・13日、8月19
～20日、8月21・22日(いずれも1泊2日)
定員 各6名(抽選)
費用 8千円

申し込み 八ガキに「ポトト」と希望日、住所・氏名・保護者名・年齢・性別・電話番号を書いて8月10日(必着)までに夕やけ小やけふれあいの里へ

夏休み親子木工教室

対象 小学4～6年生のお子さんとその保護者
日時 8月24日(土)午前9時30分～12時30分
定員 30組(抽選)
費用 500円(保険料など)

持ち物 カナヅチ

申し込み 八ガキに「木工」と住所・全員の氏名・年齢・電話番号を書いて8月18日(必着)までに夕やけ小やけふれあいの里へ

ふるさと盆踊り

富山県八尾町の越中おわら豊年踊りを歌にあわせて踊ります。
日時 8月18日(日)午後2～4時

ふれあいの里夏祭り

民謡・津軽三味線・大道芸のほかカラオケ大会も開催します。カラオケ大会に参加希望の方は、曲の入ったカセットテープを持参してご参加を。
日時 8月25日(日)午前10時～午後4時

「丘の夏・丘の秋」展を開催

「前田真三写真ギャラリー」はオープンしてから1年が経ち、その間、3回の展示替えを行いました。
8月1日から前田さんの写真活動の原点ともいべき、北海道の丘陵風景をとらえた90点の作品を展示します。
展示期間 8月1日～11月27日



「丘のヒマワリ」

景観ウォッチング 「湧水めぐり」

市内の代表的な湧水ポイントを徒歩でめぐります。湧水をいかした魅力あふれるまちづくりについて話し合ってみませんか。また、身近にある湧水についての情報も、随時募集しています。

集合 8月17日(土)午前8時に市役所本庁舎正面玄関前小雨決行
解散は正午(市役所で)
コース 市役所～横川弁天池～叶谷の湧水～子安神社中野山王二丁目
定員 20名(先着順)
費用 おおむね150円(保険料)
持ち物 水筒、雨具、帽子など
申し込み 往復八ガキに「景観ウォッチング」



水や自然に親しんで(叶谷の湧水)

カンタンの声を聞く会 「精進料理」や「もちつき」も

秋の訪れを感じさせる虫の声。なかでも、「カンタン」の美しい鳴き声は、「鳴く虫の王様」と称されるほどです。高尾山薬王院で精進料理の夕食を味わい、八王子周辺の虫の生態についての講演を聞いた後、「カンタン」の「ルルルル」という繊細な鳴き声や秋の虫たちの競演をお楽しみください。また、もちつきもお楽しみいただけます。

集合 9月7日(土)午後4時に高尾山薬王院本坊(解散は午後9時ごろケーブルカー清滝駅前で)
講師 昆虫研究家・小野公男さん

定員 120名(先着順)
費用 4千円(夕食代など)
持ち物 雨具、防寒具など
申し込み 電話または直接 市役所 9階八王子観光協会 ☎20・7381(入)



鳴く虫の王様「カンタン」



八王子まつり

41年の歴史を重ねてきた八王子まつりは、今年「関東屈指の祭り」をめざして生まれ変わろうとしています。市民の皆さんのご意見や、八王子まつり検討委員会の報告をもとに行事を見直し、今年は夏と秋に分けて開催します。

夏の行事は8月2日から4日まで。山車やみこしを中心とした伝統的な行事に統一しました。山車の多くは市が誇る有形指定文化財。その見事な彫刻の数々はまさに芸術品です。ぜひ皆さんもお出かけください。

問い合わせは八王子まつり実行委員会 ☎48・1531 へ。

8月2日(金)			8月3日(土)		
催し名	時間	会場	催し名	時間	会場
子ども音頭の集い	13:30 ~ 15:30	西放射線ユーロード	各町内山車ひき回し、みこし渡御	13:00 ~ 21:00	市内各町会
氷の彫刻展	15:50 ~ 18:30	西放射線ユーロード	おはやし	12:00 ~ 21:00	パーク壱番街通り・グリーン三番街通り、大鳥神社、八王子スクエアビル前
おはやし	19:00 ~ 21:00	パーク壱番街通り	夜店	12:00 ~ 21:30	甲州街道の歩道(横山町~八日町)
夜店	12:00 ~ 21:30	甲州街道の歩道(横山町~八日町)			



山車が夏の祭りを盛り上げて

8月4日(日)

催し名	時間	会場
関東太鼓大合戦	12:00 ~ 14:00	甲州街道(八王子駅前交差点~本郷横丁交差点)
昼の山車・みこし	14:00 ~ 15:20	甲州街道(八王子駅前交差点~追分交差点)
獅子舞	15:20 ~ 16:10	甲州街道(横山町交差点~八幡町交差点)
千貫みこし(多賀神社御みこし)	15:30 ~ 17:50	甲州街道(追分交差点~八幡町交差点)
八幡八雲神社宮みこし	16:10 ~ 17:50	甲州街道(横山町交差点~八幡町交差点)
民謡流し	17:50 ~ 19:10	甲州街道(八王子駅前交差点~追分交差点)
夜の山車・みこし	19:10 ~ 21:00	甲州街道(八王子駅前交差点~追分交差点)
おはやし	12:00 ~ 21:00	パーク壱番街通り・グリーン三番街通り、横山町二丁目駐車場、大鳥神社、八王子スクエアビル前

八王子車人形公演

演目 団子売り・出世景清大仏殿記
 鯨沢(かじかざわ)
 出演 西川古柳座ほか
 開演日時 9月8日(日)午後5時
 会場 いちようホール
 定員 800名(抽選)
 費用 無料
 申し込み 往復ハガキに「車人形」と住所・氏名(複数可)・年齢・電話番号・返信面のあて名を書いて、「鯨沢」
 て、8月15日(必着)までに八王子市郷土資料館(〒192-0902上野町33 ☎22-8939)へ



夏休み絹のふるさと体験

八王子では昔から蚕を育て、繭から糸をつむいで着物を作っていました。昔ながらの真綿作り・糸取りを実際に体験してみませんか。
 日時 8月9日(金)午後1~4時
 会場 絹の道資料館
 講師 多摩シルクライフ21研究会・小此木エツ子さん
 費用 無料
 申し込み 不要、直接会場へ
 問い合わせ 郷土資料館(☎22-8939)へ

8月4日 交通規制

車両通行止め
 11:50 ~ 21:00
 11:30 ~ 15:30
 11:50 ~ 21:00
 (3トン以上の車両)
 まつりの行事がすべて終了し、安全確認完了後に交通規制は解除されます。

う回路
 バス路線 11:50 ~ 終バス
 ↑ 3トン以上の車両 11:50 ~ 終バス

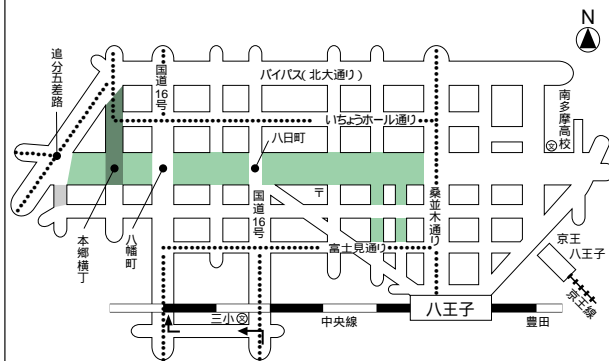

臨時バス停
 横山町 横山町三丁目 八日町一丁目 八日町四丁目
 本郷横丁 追分 南新町 南町

八王子まつり・グッズを販売

八王子まつりのグッズを西放射線横山町公園前(8月2~4日)で販売します。問い合わせは、八王子まつり実行委員会 ☎48・1531 へ。

- グッズ一覧
- 半天手ぬぐい.....500円
 - 手ぬぐい.....600円
 - うちわ.....800円
 - 巾着.....1,300円
 - 扇子.....1,500円

八王子まつりにちなんだ写真を募集

作品 写真(四つ切りサイズ)
 申し込み 住所・氏名・電話番号を書いて、8月31日(必着)までに直接、市内の写真材料商業協同組合加盟店へ
 問い合わせ 八王子まつり実行委員会 ☎48・1531 へ

施設見学会

市の施設の見学を通じて市政への理解を深めていただくため、施設見学会を行います。見学を希望する施設へは、マイクロバスでご案内します。
 対象 市内在住の20歳以上の方で構成する10~27名の団体
 日時 10月24・30日、11月20・28日、12月12・18日の午前9時~午後4時
 定員 各日1団体(抽選)
 費用 無料(入館料、昼食は各自負担)
 申し込み 往復ハガキ(各月1回で1団体1枚)に「施設見学会」と希望日、団体名、代表者の住所・氏名・電話番号、参加人数、返信面のあて名を書いて、希望日の前々月の末日(必着)までに八王子市役所市民課(〒192-8501 ☎20-7227)へ



乳・幼児健診

3～4か月・1歳6か月・3歳児健診について、該当するお子さんの保護者に健診通知を郵送しました。通知に指定された会場で健診をお受けください。

なお、該当する方で通知の届かない場合は、保健センター(☎259128)へ連絡を。

対象 3～4か月児健診：平成14年4月生まれのお子さん
1歳6か月児健診：平成13年1月生まれのお子さん
3歳児健診：平成11年7月生まれのお子さん

胃がん検診

対象 市内在住で、昭和43年4月1日までに生まれた方。ただし、次の方は除きます。3月以降に胃部X線検査を受けた妊婦中、またはその可能性がある勤務先などで受診できず、胃、または十二指腸の手術を受けたか現在治療中。内容：問診、胃部X線検査(バリウムを使った間接撮影) 会場：期日

胃がん検診日程表

会場	日程
地域医療推進課(大横福祉センター内)	9月2・19・25日
医療センター内検診会場	9月9・17・20日
由木中央市民センター	9月5・10・18・27日
由木東市民センター	9月19日
台町市民センター	9月5・13日
中野市民センター	9月11・18日
石川市民センター	9月3日
大和田市民センター	9月12日
恩方市民センター	9月4日
北野事務所	9月2・6・12・24・30日
川口事務所	9月17日
由井事務所	9月13日
横山事務所	9月4・20・26・30日
元八王子事務所	9月3・6・11・26日
加住事務所	9月10日

保健センターで行っていた検診は、今年から地域医療推進課に会場を変更しています。

胃がん検診のハガキの記入例

胃がん検診希望
第1希望会場名・期日
第2希望会場名・期日
第3希望会場名・期日
郵便番号 住所
氏名(ふりがな)・性別
生年月日 電話番号

子宮がん検診

子宮がん検診のハガキの記入例

子宮がん検診希望
郵便番号
住所
氏名(ふりがな)
生年月日
電話番号

訪問基本健康診査

対象 市内在住で昭和48年4月1日までに生まれた女性(勤務先などで受診できる方を除く) 内容：問診、視診、頸けい部細胞診、内診 医師が必要と認められた方には体部細胞診も行います。期間：9月中(病医院の休診日を除く) 受診場所：産婦人科のある市指定の病・医院 定員：2千500名(先着順) 費用：無料(治療におよぶ場合は有料) 申し込み：ハガキ1

対象 市内在住で昭和38年4月1日までに生まれた方で、在宅で寝たきりかそれに準ずる方。内容：基本健康診査に準じた検査 期間：9・10月 費用：無料 申し込み：8月12日までに電話で地域医療推進課 ☎21・0208) 期間中の受診は1人1回。日時や医師はご希望に添えない場合があります。また、介護をしている方で、基本健康診査



基本健康診査・がん検診の結果

問合わせは地域医療推進課 ☎21・0208)。

出張児童館 対象 1歳以上の未就学児とその保護者 内容：遊具などの自由あそび、や本の読み聞かせなど 日時：8月22日(木)午前10時45分～11時45分 会場：クリエイトホール(レクリエーション室) 定員：20組(先着順) 費用：無料 持ち物：上履き 申し込み：8月5～10日に 電話で長房児童館 ☎63・6485)へ



人1枚)に上の記入例のように書いて、8月7日(必着)までに八王子市地域医療推進課 ☎192・0062 大横町11・35 ☎21・0208)へ 受診通知は8月27日(必着)に郵送。次の募集は本紙9月1日号でお知らせします。

基本健康診査

受診者数 (訪問108人含む)	64,031人		
要指導	18,161	28.4%	
要医療	36,423	56.9	
主な疾患	患者数	割合	
高脂血症	29,606人	46.2%	
高血圧	22,287	34.8	
心臓病	19,491	30.4	
肝疾患	12,192	19.0	
腎疾患	10,264	16.0	
貧血	9,271	14.5	
糖尿病	8,714	13.6	
高尿酸血症	5,838	9.1	
高血圧境界領域	6,181	9.7	
呼吸器疾患	6,444	10.1	
その他	9,733	15.2	

疾患患者数は、疑いも含み1人で複数の項目に該当する場合があります。

がん検診

検診名	受診者数	要精密検査者数 (精密検査未受診者)	がん発見者	
胃がん	6,171人	833(87)人	15人	
大腸がん	5,447	289(82)	8	
肺がん	1,090	19(1)	3	
子宮がん	頸部	12,752	54(4)	4
	体部	1,148	18(1)	3
乳がん	13,084	444(60)	16	

市では、基本健康診査で生活指導が必要とされた方に、健康相談を保健センターで実施しています。

受診した意味がなくなり、必ず精密検査を受診しましょう。

また、がん検診の結果、精密検査が必要とされた方の約14%が未受診となっています。未受診のままでは検診を受診した意味がなくなり、必ず精密検査を受診しましょう。

の対象となる方は、11月末までに病医院で受診してください。

歯の相談

対象＝40歳以上で歯槽のうづりなどでお悩みの方 内容＝歯科衛生士による相談 日時＝8月20日(火)午前9時～11時30分の予約時間 会場＝保健センター(平岡町) 定員＝10名(先着順) 費用＝無料 申し込み＝電話で保健センター(☎25・9128)

未接種のお子さんは 早めに予防接種を

次に該当するお子さんで、市で実施している個別予防接種をまだ接種していない方は、下表の協力医療機関などに予約して早めに接種しましょう。対象年齢内でしたら、費用は無料です。問い合わせは保健センター(☎25・9128)。

対象など＝三種混合：3か月から7歳5か月まで 二種混合(二期)：11歳から12歳11か月まで 麻疹(はしか)：1歳から7歳5か月まで 風しん：1歳から7歳5か月まで または、昭和54年4月2日から昭和62年10月1日までに生まれた方(来年9月30日まで適用) 日本脳炎：一期(6か月から7歳5か月まで)・二期(9歳から12歳11か月まで)・三期(14歳から15歳11か月まで)

個別予防接種(ポリオ・三種混合・二種混合 麻疹・風しん・日本脳炎)協力医療機関一覧表

医療機関名称	所在地	電話	医療機関名称	所在地	電話
知野整形外科医院	横山町20-15ノモス八王子1F	43-0073	東中野診療所	東中野526-1	74-1660
福原医院	八日町4-16	23-3238	宮田医院	大塚58-64	76-7035
八王子中央診療所	八幡町5-11	26-5591	ささき小児科医院	大塚639-12	76-6655
山高クリニック	千人町2-3-10エクセレント2F	69-8288	鹿島クリニック	鹿島5	76-0776
酒井内科医院	千人町2-7-8	61-2539	斎藤医院	鹿島945-89	76-1963
大熊内科クリニック	千人町2-19-15長塚ビル3F	67-3488	水谷医院	松が谷16	76-0038
倉田医院	千人町3-17-20	61-7915	いしづか内科クリニック	散田町3-13-6	68-0841
東條医院	千人町4-6-7	61-6590	さとう小児科医院	散田町5-4-20	64-6230
坂本クリニック	日吉町4-20	22-2601	中村医院	めじろ台1-18-4	61-5191
八木医院	本町12-13	22-0872	めじろ台産婦人科	めじろ台1-29-14	61-2047
はぎの医院	本町14-7	22-2206	渡辺医院	長房町373-2	63-3263
田中内科医院	明神町2-11-1	45-6144	朝比医院	長房町519-52-101	64-4008
京王八王子クリニック	明神町4-7-14八王子ONビル2F	45-7878	廣井内科	狭間町1800-71	65-4310
秋山内科医院	子安町1-32-7	43-0212	くぬぎだクリニック	梶田町554-10	69-3561
鈴木診療所	子安町2-10-14	42-3923	はしもと小児科	梶田町557-3	68-8555
大島医院	子安町3-5-9	42-1932	井脇小児科医院	梶田町1214-1めじろ台ハイム	63-2049
内科小児科笹本医院	子安町3-6-1	42-1429	石井小児科医院	館町1097-1-18	63-3313
沼沢医院	子安町4-20-9	22-2369	小野医院	寺田町490	66-1556
長澤クリニック	東町8-2豊泉2号ビル2F	45-7781	加地医院	大楽寺町137	51-5341
宮崎小児科医院	寺町52-2	22-0094	健友医院	大楽寺町408	22-3662
大生医院	万町82-1	22-4769	福田内科医院	大楽寺町426-2	26-4664
岡部クリニック	万町123-5	22-3439	日下クリニック	横川町108-35	26-0550
でかも医院	上野町103-18	22-3656	柴田産婦人科医院	横川町515	25-0303
でかもクリニック	上野町103-18	22-3656	横川内科クリニック	横川町550-23矢野ビル1F	25-7711
こども診療所	小門町10-3	25-0023	つつじヶ丘診療所	横川町668-69	24-3056
安藤外科内科クリニック	小門町18	22-4561	城山病院	元八王子町3-2872-1	65-2611
富士森内科クリニック	台町2-14-20	21-0300	恩方宮本内児科	下恩方町839	51-3891
大城小児科	台町3-27-17	25-0114	川口医院	川口町1597-2	54-2321
敏久内科クリニック	曉町2-4-9	24-3535	西田橋医院	川口町3306-5	54-5743
中野団地診療所	中野山王3-6-4-107	23-5488	永尾医院	犬目町167-3	23-0835
喜田内科胃腸科クリニック	中野上町5-5-3-1F	25-6661	勝田医院	檜原町556-1	25-2727
伊藤内科小児科医院	大和田町4-15-14	42-6734	根岸耳鼻咽喉科気管食道科医院	檜原町1483-12	25-3394
小松整形外科	大和田町5-30-28	42-4017	山下内科クリニック	左入町434-1	91-1737
吉田医院	大和田町7-4-11	42-1547	鳥羽クリニック	みつい台1-18-1	91-1044
浅川金井内科医院	東浅川町336-5	63-1677	吉岡医院	みつい台2-3-18	91-3419
高尾右田医院	東浅川町873-4	63-0560	岩田医院	片倉町446-17	35-1482
森原診療所	初沢町1307-4	61-8190	杉山医院	片倉町709-9駅前FLAT1F	35-0707
岡島医院	下柚木671	76-8026	宮武医院	片倉町1221-26	36-8317
式番街メディカルクリニック	上柚木3-6-1	70-7288	みなみ野外科・整形外科	西片倉3-1-21みなみ野クリニックセンター-2-1	32-5855
ひめのクリニック	堀之内2-10-29日高クリニックビル2F	75-9995	古谷医院	西片倉3-1-21みなみ野クリニックセンター-2-3	32-6866
小磯クリニック	堀之内3-4-12メゾン・セライイト1F	74-8088	北野小児科	北野町545-3きたのタウンビル6F	45-8715
内科・小児科おがわクリニック	堀之内3-35-13谷合ビル2F	70-3391	北野内科クリニック	北野町562-4	43-1555
御殿山クリニック	鎌水428-160	77-1500	林産婦人科	打越町608-8	36-8719
まつもと小児アレルギークリニック	南大沢2-2パオレ5F	79-6051	澤渡循環器クリニック	打越町1197-1ステップコートはけたビルFM1-2	32-0255
こどもクリニック南大沢	南大沢2-27フレスコ南大沢4F	70-8700	堀越医院	北野台4-27-3	35-3776
吉岡内科クリニック	南大沢3-5-1	76-1211	中田医院	長沼町60-4	35-9552
由木平クリニック	南大沢4-14-2	75-5811	あだちクリニック	高倉町29-14	48-6500
南大沢クリニック	南大沢5-14-4-1	74-7766	岡田内科ペインクリニック	宇津木町764-9メディカルプラザ宇津木1F	96-6441
熊沢内科クリニック	松木31-18	70-3331	宇津木台クリニック	久保山町2-43-3	91-4880
服部クリニック	別所1-15-18	75-0032			
中島内科小児科	別所2-1ピア長池内	76-0099			



市からのお知らせ

募集

八王子市立看護専門学校 の教員

対象「看護教員の資格を持つ45歳くらいまでの方 担当教科」
在宅看護論ほか 募集人員「2名 問い合わせ」八王子市立看護専門学校(☎63・7170)

南大沢保健福祉センター 運営協議会委員

対象「由木・由木東・南大沢・由井・北野事務所管内に住民登録または外国人登録があり、引き続き1年以上居住している20歳以上の方 内容」南大沢保健福祉センターの運営に関する事項の審議など 任期「2年間 1回2時間程度の会議を年3・4回 定員「2名(選考) 報酬「1回1万2千円 申し込み」南大沢保健福祉センターにある申込書に「これからの保健福祉センターのあり方」をテーマにした小論文(800字以内)を添えて8月14日(必着)までに直接 南大沢保健福祉センター(☎79・2205)

くらしの見直し展ポスター

対象「市内在住・在勤・在学の方 内容」21世紀の食と環境をテーマにした食べ物、ごみリサイクルなどのポスター 規格「B4判画用紙 応募方法」作品の裏に住所・氏名・年齢・電話番号、(学生の方は学校名・学年)を書いて、9月9日(必着)までに直接または郵送で八王子市消費者センター(〒192・0053八幡町7・10安藤物産第二ビル☎25・2155) 応募作品は11月16・17日にクリエイトホールで開催するくらしの見直し展で展示します。なお作品の返却はしません。

講座・教室

中途失聴・難聴者のための 手話講習会

対象「市内在住・在勤・在学で聴覚に障害のある方とその家族」日時「9月19日(来年3月13日の毎週木曜日の午後6時45分)8時45分(全20回) 会場」心身障害者福祉センター 定員「20名(抽選) 費用」2千円(教材費) 申し込み「往復ハガキに「手話講習」と住所・氏名(ふりがな)・年齢・職業・障害等級・電話番号・FAX番号、返信面のお名前を書いて、8月30日(必着)までに八王子市中心身障害者福祉センター(〒193・0931台町2・722☎24・5850) 要約筆記者がつきます。

中央公民館の講座

市民大学講座 高齢化社会とこれからの福祉」日時「8月28日(水)午後2〜4時 講師」中央大学教授・松丸和夫さん 費用「200円 国際理解講座 中国は「いま」日時「9月3日(火)午後2〜4時 講師」拓殖大学教授・杜進さん 費用」無料

会場「クリエイトホール視聴覚室 定員」各72名(抽選) 申し込み「往復ハガキ 1人1講座1枚)に希望講座名と住所・氏名・年齢・電話番号、返信面にお名前を書いて、8月11日(必着)までに八王子市中央公民館(〒192・0082東町5・6☎48・2232)

成人講座「身近な法律」

法・親族編を読む」内容「親族・親子・婚姻などの学習をとおして法律の条文に親しむ 期日」9月7・14・28日、10月5日 時間「午後3〜5時 会場」クリエイトホール視聴覚室 講師」中央大学教授・野澤紀雅さん 定員「60名(抽選) 費用」800円(受講料) 持ち物「六法 申し込み」往復ハガキに「身近な法律」と住所・氏名・年齢・電話番号、返信面のお名前を書いて、8月15日(必着)までに八王子市中央公民館(〒192・0082東町5・6☎48・2232)

レクリエーション教室

対象「市内在住の60歳以上の方 内容」心身の健康のための楽し

休日耳鼻咽喉科当番医

11日(午前9時~午後5時)

根岸耳鼻咽喉科気管食道科医院
橋原町1483-12 ☎25-3394



いゲームやレクリエーション 日時「8月から来年3月の第4木曜日(10・12月は第2木曜日)の午後1時30分〜3時30分 会場」南大沢保健福祉センター(☎79・2205) 定員」各35名(先着順) 費用」無料 申し込み「不要、直接会場へ 聴覚障害者向けインターネット教室(初級) 対象」市内在住の聴覚障害者 日時「9月6・9・11・13・18・20・25・27・30日、10月2日の午前9時30分〜11時30分 会場」南大沢保健福祉センター 定員」5名(抽選) 費用」800円(教材費) 申し込み「往復ハガキ(1人1枚)に「聴覚インターネット」と住所・氏名(ふりがな)・生年月日・電話番号・利用証番号(お持ちの方)、返信面のお名前を書いて、8月15日(必着)までに八王子市南大沢保健福祉センター(〒192・0364南大沢2・27☎79・2205、FAX79・2214) 手話通訳者がつきます。

休日の内科・外科・小児科

11日(午前9時~午後5時)

鈴木診療所 (内) 子安町2-10-14 ☎42 3923

大熊内科クリニック (内) 千人町2-19-15長塚ビル3F ☎67 3488

中島内科小児科 (内) 別所2-1ピア長池内 ☎76 0099

勝田医院 (外) 橋原町556-1 ☎25 2727

4日(午前9時~午後5時)

石井循環器内科クリニック (内) 散田町5-1-1マンション1F ☎68-1577

こども診療所 (内) 小門町10-3 ☎25 0023

横関医院 (外) 旭町13-7 ☎42 5454

堀越医院 (内) 北野台4-27-3 ☎35 3776

救急診療

必ず健康保険証をご持参ください

休日歯科応急診療
午前9時~午後4時
保健センター2F
平岡町18-3
☎25 9128

休日産婦人科当番医
午前9時~午後5時
米山産婦人科病院
新町2-12
☎42-5225

夜間救急診療
内科・外科・小児科
毎日の午後8~11時
保健センター1F(上図)
☎25-9910

救急病院の案内
一日中
八王子消防署
☎25-0119
救急テレフォンサービス
☎042-521-2323
東京都保健医療情報センター
☎03-5272-0303

インターネット教室から講習を修了した60歳以上の方(上級者を除く) 日時=9月6・9・11・13・18・20・25・27・30日、10月2日の午後1時30分~3時30分 会場=南大沢保健福祉センター 定員=5名(抽選) 費用=千円(受講料) 申し込み=往復ハガキ1人1枚に「ステップアップ」と住所・氏名(ふりがな)・生年月日・電話番号・利用証番号(お持ちの方)・返信面のあて名を書いて、8月15日必着(までに八王子市南大沢保健福祉センター)〒192-0364南大沢2-27 ☎79-22205、FAX79-22214)

パソコンサナリア 対象=小学3年生とその保護者、小学2年生とその保護者 内容=パソコンの基本操作 期日=9月14・15日、9月21・22日 時間=午前10時~午後4時 会場=サイエンスドーム八王子 定員=各18組(抽選) 費用=2千円(教材費など) 申し込み=往復ハガキ1組1枚に「パソコン教室」と住所・児童名と保護者名(ふりがな)・電話番号・学校名・学年・返信面にあて名を書いて、8月10日消印有効(までにサイエンスドーム八王子)〒192-0062大横町9-13 ☎24-3311)

ワード・エクセル講座 はじめてのワード 内容=簡単な文章作成 コー ス期日=中央W5...8月28

日、南大沢W4...8月29日、南大沢W5...8月31日、川口W5...8月24日

はじめてのエクセル 内容=簡単な表計算 コー ス期日=中央E4...8月23日、南大沢E3...8月28日、中央E5...8月29日、南大沢E4...8月30日、川口E4...8月30日

対象=IT講習会を修了した、または同程度の20歳以上の方(前回までに受講した方を除く) 時間=午前10時~午後4時 会場=中央コース・クリエイティブ川口南大沢コース・南大沢公民館、川口コース・川口公民館 定員=中央コースは各24名(抽選)、南大沢コースと川口コースは各16名(抽選) 費用=2千500円 申し込み=往復ハガキに講座名・希望のコースと住所・氏名・年齢・電話番号、返信面のあて名を書いて、8月11日(必着)までに中央は八王子市市民館、川口は川口公民館、南大沢は南大沢公民館、川口は川口公民館に送る。 日時=8月24日(土)午後7~8時 会場=サイエンスドーム八王子 演奏=クックウクウクヘリコダール(四演奏) 曲目=「シンク」など 定員=260名(先着順) 費用=無料 申し込み=電話でサイエンスドーム八王子 ☎24-3311)

市民映画館 作品=「きけ、わだちの声」 主演=緒方直人 日時=8月17日(土)午前10時~正午、午後2~4時 会場=クリエイティブ川口視聴覚室 定員=各72名(先着順) 費用=無料 申し込み=不要 直接会場へ 問い合わせ=中央公民館 ☎48-22232) 夕涼み会 内容=模擬店、お茶席、アトラク ション、染め紙体験教室など 日時=8月10日(土)午後4~7時 (雨天決行) 会場=心身障害者福祉センター・すぎな愛育園(台東区二丁目) 問い合わせ=心身障害者福祉センター ☎24-5850) 星空コンサート 日時=8月24日(土)午後7~8時 会場=サイエンスドーム八王子 演奏=クックウクウクヘリコダール(四演奏) 曲目=「シンク」など 定員=260名(先着順) 費用=無料 申し込み=電話でサイエンスドーム八王子 ☎24-3311)

夏休み子供シアター川口 対象=小学生とその保護者 期日=作品「8月16日」:グストフ・ブドリの伝記「17日」:金色のクヰラ「18日」:がんばれ、まあちゃん「美しい地球をよこさな

いで、20日」ともだち」 時間=午前10時~午後2時 会場=川口公民館 ☎54-8450) 定員=各70名(先着順) 費用=無料 申し込み=不要 直接会場へ

リサイクル施設見学バスツアー 対象=市内在住の方(昨年参加した方を除く) 内容=古紙再生工場(山梨県市川大門町)の見学 集合=8月22日(木)午前9時30分にあつたかホール(解散は午後5時ころ同所で) 定員=40名(抽選) 費用=無料(昼食は各自負担) 持ち物=雨具・筆記具など 申し込み=封書に「施設見学」と住所・氏名・年齢・電話番号を書いた文書と、あて名を書き80円切手をはった返信用封筒を同封して8月9日必着(までに八王子市リサイクル公社)〒192-0906北野町5-963 ☎45-0025) ロケットコンサート 期日=演奏者=8月10日(土):西野真由さん(ピアノ) 時間=午後0時15分~0時45分 会場=いちようホール 入場料=無料 問い合わせ=学園都市文化ふれあい財団 ☎21-30005) 女性アクアエクササイズ (水中軽運動)教室 対象=市内在住・在勤・在学中で16歳以上の女性(高校生は除く)

日時=9月7日、10月26日の毎週土曜日の午後7時~8時30分 会場=甲の原体育館 定員=40名(抽選) 費用=1回400円 申し込み=往復ハガキに「アクアエクササイズ」と住所・氏名(ふりがな)・年齢・電話番号・返信面のあて名を書いて、8月10日必着(までに八王子市甲の原体育館)〒192-0015中野町2726 ☎27-3300) 一般初級水泳教室 対象=市内在住・在勤・在学中で泳ぎに自信のない16歳以上の方(高校生は除く) 日時=9月1日、10月20日の毎週日曜日の午前10時~11時30分 会場=甲の原体育館 定員=40名(抽選) 費用=4千800円(保険料など) 申し込み=往復ハガキに「一般初級」と住所・氏名(ふりがな)・年齢・性別・電話番号・返信面のあて名を書いて、8月10日必着(までに八王子市甲の原体育館)〒192-0015中野町2726 ☎27-3300) 女性アクアエクササイズ教室と同時受講できません。

甲の原体育館水泳ウォンポイントレッスン中止 8月13日(火)・16日(金)午前10時30分~11時30分:アクアエクササイズ 8月14日(水)午前10時~11時50分、16日(金)午後7~9時:泳法

市民体育館の一般利用中止 8月14日(水)午後1~9時:バドミントン、8月15日(木)午後6~9時:バスケットボール

市民体育館の一般利用中止 8月14日(水)午後1~9時:バドミントン、8月15日(木)午後6~9時:バスケットボール

市民体育館の一般利用中止 8月13・15・17日:エアロビクス 10月の運動施設の一般利用中止 市民球場:1・16・19・20・22日(の)の昼間と27・13・14・20日の夜間、27日の午前8時45分~午後2時45分 北野球場:1・9・10・13・23・24・27日の昼間と6・20日の午前6時~10時45分 滝力原野球場:27日 川町少年野球場:6・12・13・19・20・26・27日 桐田少年野球場:5・6・10・13・19・20・26・27日 高倉球場:6・14・20日の午前8時45分~午後4時45分 上柚木野球場:2・8・27日 滝力原自由広場:2・3・6・13・20・26日 富士森テニスコート:1・3・7・13・20・23・27・30日の昼間(23・30日はA・C面・D面は午後12時45分まで)と3・7日の夜間、8日の全日 滝力原テニスコート:5・13・20日の全面 滝力原サッカー場:2・6・12・14・26日 桐田少年サッカー場:5・6・13・14・19・20・27日 川町少年サッカー場:6・12・14・27日と19日の午後12時45分~2時45分、26日の午前8時45分~午後12時45分

市民球場:1・16・19・20・22日(の)の昼間と27・13・14・20日の夜間、27日の午前8時45分~午後2時45分 北野球場:1・9・10・13・23・24・27日の昼間と6・20日の午前6時~10時45分 滝力原野球場:27日 川町少年野球場:6・12・13・19・20・26・27日 桐田少年野球場:5・6・10・13・19・20・26・27日 高倉球場:6・14・20日の午前8時45分~午後4時45分 上柚木野球場:2・8・27日 滝力原自由広場:2・3・6・13・20・26日 富士森テニスコート:1・3・7・13・20・23・27・30日の昼間(23・30日はA・C面・D面は午後12時45分まで)と3・7日の夜間、8日の全日 滝力原テニスコート:5・13・20日の全面 滝力原サッカー場:2・6・12・14・26日 桐田少年サッカー場:5・6・13・14・19・20・27日 川町少年サッカー場:6・12・14・27日と19日の午後12時45分~2時45分、26日の午前8時45分~午後12時45分

甲の原体育館水泳ウォンポイントレッスン中止 8月13日(火)・16日(金)午前10時30分~11時30分:アクアエクササイズ 8月14日(水)午前10時~11時50分、16日(金)午後7~9時:泳法

市民体育館の一般利用中止 8月14日(水)午後1~9時:バドミントン、8月15日(木)午後6~9時:バスケットボール

市民体育館の一般利用中止 8月13・15・17日:エアロビクス 10月の運動施設の一般利用中止 市民球場:1・16・19・20・22日(の)の昼間と27・13・14・20日の夜間、27日の午前8時45分~午後2時45分 北野球場:1・9・10・13・23・24・27日の昼間と6・20日の午前6時~10時45分 滝力原野球場:27日 川町少年野球場:6・12・13・19・20・26・27日 桐田少年野球場:5・6・10・13・19・20・26・27日 高倉球場:6・14・20日の午前8時45分~午後4時45分 上柚木野球場:2・8・27日 滝力原自由広場:2・3・6・13・20・26日 富士森テニスコート:1・3・7・13・20・23・27・30日の昼間(23・30日はA・C面・D面は午後12時45分まで)と3・7日の夜間、8日の全日 滝力原テニスコート:5・13・20日の全面 滝力原サッカー場:2・6・12・14・26日 桐田少年サッカー場:5・6・13・14・19・20・27日 川町少年サッカー場:6・12・14・27日と19日の午後12時45分~2時45分、26日の午前8時45分~午後12時45分

市民体育館の一般利用中止 8月14日(水)午後1~9時:バドミントン、8月15日(木)午後6~9時:バスケットボール



その他

土地利用現況調査にご協力を

今後のまちづくりの計画などに利用するため、市内全域の土地利用形態、建物の用途・階数・構造について調査を行います。ご協力をお願いいたします。なお、調査員は腕章を着用し、八王子市発行の身分証明書を、携行しています。

市からののお知らせ

調査方法：市の委託を受けた調査会社の社員が土地・建物を外部から調査。調査期間：8月上旬～10月上旬。問い合わせ：都市計画管理室 ☎20・7258。生産緑地地区の都市計画変更案の公告・縦覧。市内に指定されている生産緑地地区の都市計画変更案を8月12日に公告します。縦覧期間中この内容について意見のある方は、市に対して意見書を提出することができます。

縦覧の日時：8月12・26日土・日曜日を除く。午前8時30分～午後5時。縦覧場所：市役所6階都市計画管理室。意見書提出先、問い合わせ：都市計画管理室 ☎20・7258。都市計画審議会を開催予定案件：八王子都市計画緑地の変更(鑑水小山緑地)ほか。日時：8月8日(木)午前10時～(傍聴受付は9時30分)。会場：市役所議会議棟5階全員協議会室。申し込み不要、直接会場へ。問い合わせ：都市計画管理室 ☎20・7258。文化施設のご利用を。市民会館 ☎22・8251、いちよっホール ☎21・3001、南大沢文化会館 ☎79・2202、学園都市センター ☎46・5611、生涯学習センター ☎48・2231のホールは練習で舞台面のみ使用の場合、使用料が半額となります(受付は1か月前)。なお、改修工事のため貸し出しを中止していた市民会館のホールは、9月10日から貸し出しを再開しますのでご利用ください。また、各施設には会議室などもありますので、あわせてご利用を、詳しくは各施設へ。

乳幼児医療費助成制度現況届の提出を。乳幼児医療費助成制度(乳医療証)を受けている方は、7月末に郵送した現況届を今月23日までに提出してください。問い合わせは子育て推進課 ☎20・7368。特別土地保有税の申告と納付。平成13年7月1日から平成14年6月30日までに、市内に合わせて5千平方メートル以上の土地を取得した方(個人、または法人)は、9月2日までに申告・納付を。非課税制度など問い合わせは資産税課 ☎20・7222へ。老齢年金の定時届は今月23日までに。老齢福祉年金を受けている方は、今月23日までに定時届を提出してください。これは来年7月

までの老齢福祉年金を受ける資格を決定する大切なものです。8月5日ごろ郵送される国民年金証書(緑色の手帳)で、8月支給分の年金を郵便局で受け取ってから、同封の定時届と一緒にご返信用封筒に入れて、返送してください。なお、老齢福祉年金の支給が停止されている方は、定時届だけを返送してください。問い合わせは国民健康保険年金課 ☎20・7238へ。

機能回復訓練。対象：市内在住で、脳卒中などの後遺症があり、リハビリ訓練を必要とされる通所が可能な方。内容：理学療法士による個別訓練とグループ体操。日時：月・水曜日の午前10時～正午か、午後1～5時(訓練時間は相談に応じます)。募集人数：若干名。会場：心身障害者福祉センター。費用：無料。申し込み：電話で心身障害者福祉センター ☎24・5850。失語症言語リハビリ。対象：市内在住で、脳卒中などによる失語症の通所が可能な方。(家族の参加も可)。内容：言語聴覚士による個別訓練とグループによるリハビリ。日時：個別：毎週金曜日。グループ：毎月第1木曜日の午前10時～正午、午後1～5時。募集人員：各若干名。会場：心身障害者福祉センター。費用：無料。申し込み：電話で心身障害者福祉センター ☎24・5850。

ドライバー教室。日時：8月9日(金)午後3～4時。会場：市民会館。

8月の相談

印は祝・休日を除く

相談名	日時	会場・問い合わせ
健康・栄養	月～金曜日の午前9時～11時30分	保健センター ☎25・9128
母子・女性福祉	月～金曜日の午前9時～午後4時30分	市役所生活福祉課 ☎20・7280 予約は電話で
女性のための相談	1・8・15・22・29日の午後1～4時	クリエイトホール8階交流課 ☎48・2230 予約は電話で
女性のためのカウンセリング	3・10・17・24・31日の午前9時～正午	婦人センター ☎42・6835 予約は電話で
法律	火・水・金曜日の午後1時10分～4時(28日を除く)	予約は月曜日(祝・休日の場合は前週の金曜日)の午前9時30分～、先着8名。電話で市民生活係 ☎20・7227へ
不動産登記	1・15日の午後1時～3時30分	予約は当日午前9時30分～、各先着5名。電話で市民生活係 ☎20・7227へ
税金	15日午後1時～3時30分	
相続・遺言等暮らしの手続	7日午後1時～3時30分	
年金・雇用保険労働条件相談	14・28日の午後1時～3時30分	
行政	8日午後1時～3時30分	市役所市民生活係 ☎20・7227
外国人生活相談	今日は休みです	市役所市民生活係 ☎20・7227 予約不要(先着3名)
人権	28日午後1～4時	市役所総務部庶務課 ☎20・7201
交通事故	12日午後1～3時	市役所交通対策課 ☎20・7257 予約は当日午前9時30分～電話で
消費者	1・8・15・22・29日の午後1時～4時30分	消費者センター ☎25・2621
子育て	月～金曜日の午前9時～午後4時	子育て相談センター ☎35・4152
心の相談室	月～土曜日 午前9時～午後4時	大和田市民センター ☎45・5995
総合教育相談室	火・木・金曜日の午前10時～午後3時(13・15・16日を除く)	教育センター ☎64・6949
こども電話相談	月～金曜日の午前8時30分～午後5時	教育センター ☎64・3665

福祉センターの相談

印は祝・休日を除く

予約は電話、またはFAXで

東浅川保健福祉センター ☎67・1331, FAX67・7829
心身障害者福祉センター ☎24・5850, FAX24・5954
南大沢保健福祉センター ☎79・2205, FAX79・2214
大横福祉センター ☎25・6501, FAX27・5927

相談名	日時
総合保健	火～金曜日の午前9時～午後4時(予約制) 月～土曜日の午前9時～午後4時(予約制)
健康	27日午後1時30分～3時 20日午後1時30分～3時 23日午後1時30分～3時(60歳以上の方)
総合福祉	2・9・23日の午後1～3時 3・10・17・24・31日の午後1時30分～3時30分 6・20・27日の午前10時～正午
聴覚障害者のつどい	今月はお休みです
手話交流会	今月はお休みです



官公署・市民団体のお知らせ

官公署など

道路ふれあい月間「道路清掃隊」のボランティア募集 【内】八王子駅北口周辺道路の美化・清掃など(参加者には記念品などを配布予定) 【日】8月8日午前9~11時 【集】八王子駅北口マルベリーブリッジ 【問】相武国道工事事務所 ☎43・2007

国民年金推進員を募集 【対】市内在住で64歳までの方 【内】市内の年金加入者に対する年金制度の説明や督促などを行う非常勤の国家公務員(1日8時間以内で週30時間。休日、夜間勤務あり) 【数】若干名 【給】月158,000円 【申】8月16日までに電話で東京都社会保険事務局

東京都都市計画審議会の傍聴者募集 【内】「八王子都市計画緑地及び町田都市計画緑地の変更について」ほか12件 【日】9月4日午後1時~ 【会】都庁会議室 【定】抽選15名 【申】往復ハガキで8月23日(必着)までに、東京都都市計画局都市計画課(〒163-8001 ☎03・5388・3225)

八王子養護学校のボランティア養成講座 【対】高校生以上 【内】簡単な講義と障害者へのボランティア体験 【日】9月14・29日、10月5・27日、11月9日の午前9時~正午、午前10時~午後2時 【会】同校 【費】1,500円(高校生は無料) 【申】電話で同校

松が谷高校の公開講座 【内】初級和太鼓 【日】9月28日~10月26日の毎週土曜日の午後1~3時 【会】同校 【定】抽選30名 【費】2,000円 【申】往復ハガキで8月31日(必着)までに同校(〒192-0354松が谷1772 ☎76・1231)

東京工業高等専門学校のIT講座(中級編) 【対】中学生 【日】8月26~28日の午前10時~午後4時 【会】同校 【定】先着30名 【費】3,400円 【申】ハガキに必要事項と学校名(学年)を書いて8月15日(必着)までに同校(〒193-0997 ☎68・5934)

八王子勤労者福祉会館の催し 講演会「地域通貨でまちづくり」 【日】8月25日午後2~4時 【会】クリエイティブホール第7学習室 【費】500円 講座「朗読を楽しむ」 【日】8月10・24日・9月7・21日の午前10時~正午 【会】八王子勤労者福祉会館 【費】5,000円 【申】電話で同会館 ☎28・4909

親子森林教室「林内の昆虫の種類と生活」 【対】小学生以上のお子さんとその保護者 【日】8月24・25日の午前11時~午後3時 【会】多摩森林科学園 【定】各抽選30名 【費】300円(高校生以下は50円) 【申】往復ハガキ(1組4名まで)に必要事項と参加者全員の氏名・年齢・希望日も書いて8月11日(必着)までに同科学園(〒193-0843廿里町1833 ☎61・0200)

初めてさわるシニアパソコン教室 【対】60歳以上の方 【日】9月9日~11月13日の毎週月・水曜日の午後1~3時、午後3~5時 【会】ゆうばーく八王子(八王子スクエアビル内) 【定】

この欄は、官公署や市民の皆さんのコミュニティ活動の催しなどを紹介しています。内容の確認などは直接、各団体へ。政治・宗教・営利行為に関するものは掲載しません。掲載の申し込みは市役所5階、クリエイティブホール1階、各市民センターにある申込用紙に書いて、掲載希望号の35日前まで(会員登録は掲載希望号の指定はできません)に、八王子市役所5階企画政策室(広報担当) ☎192-8501 ☎20・7228、FAX26・3858)へ。なお先着順で掲載し、掲載する方のみ連絡します。【対】=対象、【内】=内容、【期】=期日、【時】=時間、【日】=日時、【集】=集合、【会】=会場、【定】=定員、【費】=費用(記載なしは無料)、【申】=申し込み(ハガキの場合は申し込み内容と、住所・氏名・電話番号などの記載を)、【問】=問い合わせ

各抽選12名 【費】5,000円 【申】往復ハガキで8月15日(必着)までにゆうばーく八王子(〒192-0083旭町9-1 ☎43・3764)

レディース体験乗馬教室(2回コース) 【対】20歳以上の女性 【日】火曜日を除いていつでも1回30分 【会】八王子乗馬倶楽部(丹木町一丁目) 【費】7,500円 【問】八王子乗馬連盟(八王子乗馬倶楽部内) ☎91・1915

自然観察会「土の中の生きもの」 【対】小学3年生以上の方(小学生は保護者同伴で) 【内】高尾山の土の中から生きものを採り出す 【日】8月25日午前9時30分~午後3時30分 【会】高尾山など 【定】抽選30名 【申】往復ハガキに必要事項と年齢・学年も書いて8月15日(必着)までに同博物館(〒193-0844高尾町2346 ☎61・0305)

高尾山で落葉の下の生き物観察 【対】小学生以上の方 【日】9月7日午前9時30分~午後4時 【集】高尾山山頂 【定】抽選50名 【費】1,000円 【申】往復ハガキに必要事項と参加者全員の住所・氏名・年齢・職業も書いて8月22日(必着)までに高尾森林センター(〒193-0843廿里町35-1 ☎63・6689)

郵便局のミニカルチャー教室 【日・内】9月11日...福祉介護関係、9月13日...貯蓄相談関係 【時】午前10時~正午 【会】暮らしの相談センター(八王子スクエアビル内) 【定】先着20名 【申】電話で同センター ☎56・0065

下水処理場見学会 【内】はしご車体験やプレゼントなども 【日】8月23日午前9時30分~正午 【会・問】都下水道局八王子処理場(小宮町 ☎44・4883)

朝鮮半島・台湾出身の旧軍人軍属の方とその遺族の方へ 特別永住者の方などで、旧軍人・軍属などとして戦死された方の遺族や、重度戦傷病者またはその遺族の方に、弔慰金・見舞金が支給されます。請求期限は平成16年3月31日まで。 【問】都福祉局援護課 ☎03・5320・4078

就学義務猶予免除者の中学校卒業程度認定試験 合格者は高校入試の受験資格も 【対】来年3月31日までに満15歳以上に達する、やむをえない理由で義務教育を終了していない方(日本国籍の有無不問) 【願書の受付期間】8月1日~9月2日 【試験日】11月5日(火) 【合格発表】12月上旬ころ 【問】都義務教育心身障害者教育課 ☎03・5320・6752

市民団体など

バザー開催と不用品の提供を 【日】11月9日午前10時~午後2時 【会・問】多摩第一老人ホーム ☎22・6777

親子トールペイント講習会 【対】小学生以上のお子さんとその保護者 【日】8月20・23日の午前10時~午後1時 【会】南大沢公民館 【定】各先着10名 【費】3,000円 【申】電話で生活会議

絵画展 【日】8月7~11日の午前10時~午後5時(7日は1時から、11日は4時まで) 【会】

中央図書館 【問】蒼彩会 原爆写真展 【期・会】8月15~17日...由井市民センター、9月12~14日...恩方市民センター 【時】午前9時~午後5時 【問】八王子原爆被爆者の会

赤ちゃんとママのくつろぎコンサート 【対】乳幼児とその保護者 【日】8月31日午後2~3時 【会】クリエイティブホール5階ホール 【定】先着150名 【費】大人1,500円 【問】子育てママの会

手話コーラス公演会 【日】8月15日午後1時~ 【会】北野市民センター 【問】森のひかり ☎91・8040

公演「お犬狩りサイサイサイ」 【開演日時】8月15日午後6時 【会】いちよホール 【費】1,000円(4歳~高校生は500円) 【問】市民劇団はちおうじ ☎22・2101

ソフトボール大会 【内】男子A・Bクラス、壮年、実年、女子 【期】9~11月 【会】滝ヶ原運動場 【費】9,000円 【申】8月10日午後6時30分から市民体育館で 【問】八王子ソフトボール連盟

フリーマーケット 【期・会】8月3日...船森公園、8月4・17日、9月8・23日...八王子みなみ野駅前、8月18日...富士森公園、9月1日...北野公園、9月16日...市役所北側河川敷 【時】午前9時~午後3時 【問】タイムマシーンカンパニー

会員募集

きもの着付友の会 【日】毎月第1・3水曜日の午後1時30分~3時30分 【会】南大沢公民館など 【費】入会金1,000円、月2,500円 【問】

マンドリーノ・八王子 【対】マンドリン・ギターなど合奏のできる方 【日】月2回の午前10時~正午 【会】浅川市民センターなど 【費】入会金1,000円、月1,000円 【問】

ボランティア「らくだの夢グループ」 【日】月3回の火・日曜日の午後1時30分~3時30分 【会】東浅川保健福祉センターなど 【費】年2,000円 【問】同グループ ☎63・8990

浅川トリム体操同好会 【日】毎週火曜日の午後1~3時 【会】浅川市民センターなど 【費】入会金500円、月1,500円 【問】

皮革工芸サークル「彩の会」 【日】毎月第1・3水曜日の午後1時~4時30分 【会】台町市民センターなど 【費】月2,000円 【問】

社交ダンス「D.C.パール」 【対】多少経験のある方 【日】毎週土曜日の午後1~4時 【会】陵南会館など 【費】入会金2,000円、月2,000円 【問】

楽しいエアロビ 【対】20歳以上の女性 【日】月3回の月曜日の午後8~9時 【会】大横町会館など 【費】月3,000円 【問】

9月1日は「みんなの川の清掃デー」

32回目を迎える「みんなの川の清掃デー」。今年は9月1日(日)午前6時から行います。当日は浅川のほか、城山川、川口川、湯殿川、谷地川などの堤防周辺を清掃します。

なお、1日が雨天の場合は、8日に延期。この日も雨天の場合は中止となります。問い合わせは、環境保全課(☎20・7255)へ。



環境学習リーダー養成講座を開催

市は、環境に関する活動のリーダーとなる人を育成するため、環境学習リーダー養成講座を開催します。

対象 市内在住・在勤・在学中に環境市民会議で活動できる方

内容 自然・都市環境の講義や実地体験など

期日 9月～来年3月の毎週水または木曜日

時間 午前9時30分～午後4時

会場 クリエイトホールなど

定員 40名(抽選)

費用 2千円(材料費など)

申し込み 住所・氏名・年齢・電話番号と簡単な応募の動機を書いて、ハガキまたはFAXで8月15日(必着)までに、八王子市役所環境保全課(〒192-8501 ☎20・7384、FAX 26

4416)へ

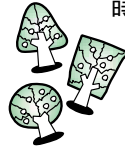

大根作り体験

小比企町で地元農家の指導のもと、種まきから収穫まで「大根作り体験」をしてみませんか。

対象 市内在住の小学生のお子さんとその保護者(2人1組)

期日 ▶種まき...9月1日(日) ▶間引き...9月下旬

▶収穫...10月下旬

定員 30組(抽選)

費用 1組300円(収穫した大根は1本100円で買い取り)

申し込み 往復ハガキに「大根作り体験」と保護者の住所・氏名・電話番号とお子さんの氏名・学年、返信面のあて名を書いて、8月6日(消印有効)までに八王子市役所農林課(〒192-8501 ☎20・7250)へ

横田基地の航空機騒音の住宅防音工事

横田基地周辺のそれぞれの指定区域内(75W・80W・85W以上)で最終告示日(昭和59年3月31日)までに建設された住宅(バラック)に防音工事(住宅なども含む)を対象に、国が防音工事の助成を行います。80W以上の区域で指定告示日(昭和55年9月10日)以降最終告示日までに建てられた住宅には、新規工事と追加工事をあわせて助成しています。また、過去に防音工事の助成を受けて10年以上経過した住宅では、建て替える場合などの再工事と故障した冷暖房機器や換気扇の取替工事に助成しています。

問い合わせは、防衛施設周辺整備協会東京支所(☎042・500・1855)または、市民課(☎20・7227)へ。

愛シティ 5

育児に悩んだら気軽に相談を

乳・幼児の子育てには不安や戸惑いが多いものです。「オムツがなかなか取れなくて」「食べ物の好き嫌いが多くて」など。このような悩みをお持ちの方はお近くの児童館・保育園・幼稚園へ気軽に相談ください。それぞれの職員がお話をうかがい、一緒に考えながら子育てに対する不安解消のお手伝いをしています。

さらに、こうした相談事業の中心となっているのがみなみ野6丁目にある子育て相談センター。子育て相談のほか学習会を開催し子育てを支援しています。また、施設内のプレイルームでは、遊びにきた親子同士が遊び、語り、交流をしています。皆さんも子育ては一人で悩まず、地域の支援を活用してください。

子育て推進課(☎20・7247)



八王子は品川からの学童疎開先にも

いまま終戦の年の冬ころまで続いた疎開生活は、食糧不足、空襲、敗戦の混乱など、不安のなかで苦勞されたにちがいない。戦争による疎開は2度とあつてはならない。三宅島の島民の方がたが一日も早く島で暮らせる日びが実現することを祈らずにはいられない。

(いのはな会)

歴史の散歩道

5

小笠原・大島島民の疎開と散田にあつた小笠原村役場

三宅島の全島民が市内などに避難されてから6月で2年がたつた。火山活動という何ともしがたい自然の力を前に、市民の一人として何よりも収まるのを

願うばかりである。伊豆諸島のこうした避難はこれまでも繰り返されてきたが、先の戦争末期には米軍の本土への接近により伊豆、小笠原両諸島の島民が本土に強制疎開させられた。小笠原諸島では高齢者・女性・子どもなど約7千700人を対象として、昭和19年(1944)6月に疎開がはじまつた。一部の島民は北野の天竜寺、横山の長安寺などで疎開生活を送り、旧・横山村散田には小笠原村役場が移つた。帰島への見通しがたないまま終戦の年の冬ころまで続いた疎開